Diario Carioca

☆ Fundador: J. E. DE MACEDO SOARES ☆

Diretor Presidente: Horácio de Carvalho Jr. — Diretor Redator Chefe: Danton Jobim

ANO XXX — RIO DE JANEIRO, TERÇA-FEIRA, 6 DE AGÔSTO DE 1957 — N. 8.915

HOMENAGEM A VAZ: ORDEM E RESPEITO

PROMESSA CUMPRIDA

Na foto de cima, o major Renato Goulart, ajudante de ordens do Presidente da República apresenta às irmãs de Soninha a autorização presidencial para que sua mãe seja nomeada. — Na foto de baixo, à esquerda, Sônia, no leito do hospital, sorri ao saber do cumprimento da promessa de JK; à direita, o sr. Eudoro Magalhães, quando falava sôbre as providências que podem ser tomadas contra a enfermeira Clarisse

JK cumpriu a sua promessa: mãe de Sônia foi nomeada

Cumprindo a promessa de auxílio que fizera a d. Dina de Oliveira Couto, mãe da menina Sônia (que tentou o suicídio para livrar-se da vergonha de passar por ladra de um pão) o presidente Juscelino Kubitschek autorizou, ontem, o Presidente do IAPM a nomear d. Dina para o cargo de servente daquela autarquia.

Por outro lado, o Curador de Menores, sr. Eudoro Magalhães, tomou, ontem, de Sônia, internada no Hospital Barata Ribeiro, o depoimento do qual poderá redundar a prisão preventiva e o processamento criminal da enfermeira Clarisse, se ficar provado que ela manteve a menina em cárcere privado, sequestrando-a.

INQUÉRITOS

Falando ao DC, após o depoimento de Soninha, declarou o dr. Eudoro Magalhães:

— Oficiarei ao Juizado de Menores e à Chefia de Polícia solicitando a abertura de um inquérito, a fim de apurar tôda a extensão da brutalidade cometida (por causa do furto de um pão) pela enfermeira Clarisse contra a menina Sônia.

Do depoimento de Sônia, depreende-se que a enfermeira Clarisse cometeu três crimes continuados: cárcere privado (ela de-

(Conclui na 10.ª pag.)

Só o povo deu pompa ao entêrro de Washington Luís

O ex-presidente Washington Luís foi sepultado às 19 horas de ontem, no Cemitério da Consolação, em São Paulo, sem outra pompa que não a homenagem espontânea do povo. Em carta escrita há sete anos passados, o ilustre brasileiro manifestou à família o desejo de ser enterrado com absoluta simplicidade e o seu corpo conduzido apenas por seus filhos.

O féretro, com imenso acompanhamento do povo, deixou a Igreja de N.S. do Brasil, às 17 horas. Deveria ser transportado em carro do serviço funerário, como queria o ex-Presidente, mas populares fizeram questão de conduzir o esquife à mão, até o cemitério.

O SEPULTAMENTO

Marcado para às 17,30 horas, sòmente às 19 horas se realizou o sepultamento do grande estadista desaparecido. Estavam presentes tôdas as altas autoridades do Estado, bem como o representante do Presidente da República, ministro Nereu Ramos. O Govêrno paulista decretara luto oficial por 5 dias e a Prefeitura mandara suspender o expediente nas repartições públicas, a partir das 15 horas de ontem.

Junto ao túmulo do ex-Presidente vários oradores se fizeram ouvir: Antônio de Queiroz Filho, Secretário da Justiça, representando o Governador do Estado; Roberto Moreira, em nome dos antigos auxiliares e correligionários do ex-Presidente; Salomão Jorge, pela Casa Castro Alves; Artur Seixas, da Academia Paulista de Letras; Roberto Mayer, pela Câmara dos Vereadores; João Pacheco Cirilo, pelo PR e Joaquim Eugênio de Lima Neto, pelo Clube Piratininga.

AFIRMAÇÃO DE CARÁTER E DIGNIDADE

Falando à imprensa, o sr. ministro Nereu Ramos, disse:

— A vida pública de Washington Luís foi uma afirmação de caráter e dignidade. Poucos homens públicos do Brasil podem orgulhar-se de tanta altivez e dedicação em favor da causa democrática de nossa terra.

O DESENLACE

Sem embargo da dolorosa expectativa, reinante há vários dias, em tôrno do precário estado de saúde do ex-presidente Washington Luís, foi com abalo e tristeza que a Nação recebeu a notícia de sua morte, anteontem em São Paulo. Após ligeira melhora, o ilustre homem público sofreu novamente um colapso na madrugada de domingo, ocorrendo o desenlace às 22 horas e 15 minutos daquele mesmo dia.

Seu corpo estêve exposto à visitação pública na Igreja de Nossa Senhora do Brasil, em São Paulo, onde milhares de brasileiros lhe vieram render a última homenagem. Membros da Associação dos Veteranos de 32 prestaram guarda de honra junto ao caixão mortuário.

LUTO OFICIAL POR 5 DIAS

O Presidente da República decretou luto oficial por 5 dias. Durante o sepultamento do eminente brasileiro foram-lhe prestadas honras de Chefe de Estado.

PESAR DO CHEFE DO GOVÊRNO

O sr. Juscelino Kubitschek enviou à família do ex-presidente Washington Luís o seguinte telegrama de pêsames:

"Venho manifestar expressão de profundo pesar, em meu nome pessoal e no do Govêrno da República, pelo passamento do eminente brasileiro presidente Washington Luís. Estou certo de interpretar, neste momento, os sentimentos de sincera mágua do povo brasileiro pelo desaparecimento de um dos seus mais altos valores morais e culturais. O presidente Washington Luís soube colocar sua nobre vida a serviço da Pátria e seu exemplo permanecerá como fonte de inspiração para todos aquêles que têm como suprema aspiração servir a seu país".

A GRANDE PERDA DE SÃO PAULO

Também ao Governador paulista em exercício, general Porfírio da Paz, o presidente Juscelino Kubitschek enviou o seguinte telegrama:

"Queira, Vossa Excelência aceitar, juntamente com o nobre povo bandeirante, em meu nome pessoal e no do Govêrno da República, a expressão de todo o nosso pesar pela grande perda que acabam de sofrer São Paulo e a Nação brasileira com o falecimento do insigne Washington Luís. Numa admirável vida devotada integralmente ao culto da Pátria, o eminente paulista teve sempre como objetivo supremo consagrar todos os esforços visando ao bem de seu país, colocando inalteràvelmente o interêsse público acima de paixões transitórias. Seu nome permanecerá na lembrança agradecida do povo brasileiro, avultando sempre como um símbolo de valor e honradez. Em homenagem à memória do presidente Washington Luís, o Govêrno da República acaba de decretar luto oficial por cinco dias e se fará representar nos funerais pelo Ministro da Justiça, dr. Nereu Ramos".

DADOS BIOGRÁFICOS

Washington Luiz Pereira de Sousa nasceu em Macaé, Estado do Rio, em 26 de outubro de 1870, filho do tenente-coronel Joaquim Luís Pereira de Sousa e de dona Florinda Sá Pinto Pereira de Sousa. Fêz seus primeiros estudos na localidade fluminense de Barra de São João e, em 1884, matriculou-se no Colégio Pedro II. Em 1888, transferiu-se para São Paulo, a fim de concluir seus preparatórios, ingressando no então Curso Anexo à Faculdade de Direito. No ano seguinte, entrava para a Faculdade de Direito do Estado de São Paulo e, a 1.º de dezembro de 1891, recebia o grau de bacharel em ciências jurídicas e sociais.

Pouco mais tarde, em 1892, foi nomeado Promotor Público da Comarca de Barra Mansa, no Estado do Rio, cargo que deixou para fixar residência na cidade bandeirante de Batatais, onde se estabeleceu com escritório de advocacia. Ali, em 1897, elegeu-se vereador e, a seguir, Presidente da Câmara Municipal. Em 1898 e em 1899 foi Intendente Municipal, por eleição, logrando à testa da administração do município, reorganizar e instalar vários ser-

(Conclui na 10.ª pag.)

NO TÚMULO DE VAZ

Junto ao túmulo do major Vaz, vêem-se, entre outros, o brigadeiro Eduardo Gomes, o deputado Adauto Cardoso e o almirante Amorim do Vale

Govêrno presente aos atos

As homenagens ontem prestadas à memória do major Rubens Florentino Vaz decorreram em clima de ordem e disciplina, dêle destoando a estéril tentativa feita pelo general (reformado) Ivano Gomes de explorar contra o Govêrno um preito ao qual estavam presentes representantes do Presidente da República e do Ministro da Aeronáutica, respectivamente, major Renato Goulart e capitão Melo.

A romaria ao Cemitério de São João e a missa antes realizada na Igreja da Candelária foram os únicos atos oficialmente programados pelo Clube da Aeronáutica, que êste ano teve a iniciativa das homenagens ao major morto por um sicário no dia 5 de agôsto de 1954.

Romaria e missa

Além da viúva e filhos do major Vaz, compareceram à Missa mandada celebrar pelo Clube da Aeronáutica os representantes do Presidente da República e do Ministro da Aeronáutica, que também participaram da romaria ao cemitério de São João Batista. O ato religioso foi assistido, ainda, por oficiais das Fôrças Armadas, quase todos fardados, inclusive o brigadeiro Eduardo Gomes, e por vários parlamentares, entre os quais, o sr. Carlos Lacerda.

Na romaria ao Cemitério de São João Batista discursaram o almirante Gerson de Macedo Soares (pela Marinha), brigadeiro Murcio Melo (pela Aeronáutica), sr. Prudente de Morais, neto (em nome da Oposição civil) e, finalmente, o general Ivano Gomes, escolhido para falar em nome do Exército. Os oradores se limitaram a traduzir os sentimentos de fidelidade de seus colegas à memória do major Vaz e à lição que

(Conclui na 10.ª pag.)

Com os Cr$ 200 mil vai a V. Gogh

— Com duzentos contos que ganhei no programa "O Céu é o Limite", irei à França acabar de ver todos os quadros do maior pintor de todos os tempos Van Gogh, bem como assistirei a uma exposição de Picasso e Portinari, que está expondo na Alemanha" — declarou ontem ao DC o sr. Jean Eugenio Constantini Boghici, o rumeno que desistiu de continuar no programa da televisão, respodendo sôbre Van Gogh, assim garantindo o prêmio de 200 mil cruzeiros em dinheiro.

O sr. Jean Eugenio tem 25 anos de idade, é casado (não tem filhos), mora em Petrópolis, e está passando uma temporada no apt. de um amigo em Copacabana, onde vinha estudando 4 horas por dia sôbre a vida do pintor holandês.

Também é pintor

— Sou também um pintor — disse o rumeno. Passo as tardes frias de Petrópolis pintando no jardim de minha residência.

No tempo da guerra

— Foi no tempo da guerra, quando estive visitando o Museu do Louvre — continuou — que me interessei pelos quadros de Van Gogh. Desde aí, comecei a ler tudo sôbre a vida e obra do grande pintor, que na minha opinião supera Gauguin.

As perguntas

Depois de desistir de continuar no programa, o sr. Jean Eugenio se submeteu às perguntas formuladas pelo animador do programa "O Céu é o Limite", já sem nada lhe valer, mas respondendo com absoluta correção. Foram estas as perguntas e as respostas.

P — Quais são os dois livros que aparecem no quadro "A natureza morta"?

R — "Alegria de Viver" de Zola e a Bíblia aberta no livro de Isaías, capítulo 53.

P — Como estava encadernada esta Bíblia?

R — Com couro negro.

P — Em que outro quadro aparecem êsses livros?

R — Em "O retrato de uma mulher morta".

Proteção russa à Síria

DAMASCO e AMÃ, 5 (Condensado da UP e FP, para o DC) — Um despacho de Moscou revelou, hoje, que Nikita Kruchev assegurou ajuda à Síria "contra qualquer agressão" ao receber a delegação de defesa síria que recentemente foi à capital russa, a fim de conhecer a posição da Rússia ante a "tentativa anti-síria do imperialismo israelense"

A notícia foi divulgada ao mesmo tempo que o Govêrno de Amã dava à publicidade um comunicado conjunto, no qual Jordânia e Síria afiançam que uma "nova era de relações amistosas parece hoje estar aberta entre os dois países e seus governos, isto para o grande bem dos povos árabes".

Situação melhor

— A diferença surgida entre os governos da Jordânia e Síria, devido à violenta campanha de jornais sírios contra o govêrno da Jordânia, melhorou — diz o comunicado divulgado em Amã, após uma longa conferência secreta entre o ministro das Relações Exteriores, sr. Samir Rifai, e o encarregado de Negócios da Síria, sr. Ahmed Rhabi.

O TEMPO

Tempo: Bom, com nevoeiro pela manhã.
Temperatura: Estável.
Ventos: Nordeste, fracos.
Máxima: 26,8.
Mínima: 12,2.

'Habeas' de Botto a informar

O habeas-corpus impetrado em seu próprio benefício pelo almirante-de-esquadra Carlos Penna Bôto — no qual solicita êle permissão para desincumbir-se pessoalmente de sua defesa oral — foi ontem distribuido pelo Presidente do Superior Tribunal Militar ao general Olimpio Falconiéri da Cunha, que determinou fôssem solicitadas informações ao Ministério da Marinha

Na petição que redigiu de próprio punho, o presidente da Cruzada Anticomunista se diz alvo de antiga perseguição por parte do ministro Alves Câmara, a quem acusa de ser "reincidente" em abusos de autoridade contra ele exercidos

Réu acusa

O "habeas corpus" foi impetrado pelo almirante Pena Bôto em protesto contra a sua recente prisão, por dez dias, decretada pelo Ministro da Marinha, depois de ter confirmado mais uma de suas conhecidas entrevistas à imprensa, dada no dia 26 de julho passado e na qual rememora, novamente, seu desempenho nos acontecimentos de 11 e 21 de novembro do ano passado.

Feita esta primeira queixa, o suplicante declara não ter sido esta a "primeira vez que sofre abusos de autoridade do sr. Ministro da Marinha", passando, então, a desenvolver uma série de queixas contra o seu superior, a quem acusa de o ter impedido de ir à Bolívia, para participar de uma reunião anticomunista. O "habeas corpus" tomou o n. 25.846 e terá prosseguimento normal, logo que sejam fornecidas as razões do Ministério da Marinha.

OUTRA 'MISS ELEGANTE'

Lúcia Sequerra Amram, portuguêsinha em férias no Rio, exibe, vitoriosamente, o modelo "Vogue" de José Ronaldo, com que se consagrou "Miss Elegante Bangu do Clube Comercial". O vestido de Lúcia foi executado em organdi permanente Bangu, tipo suíço, todo bordado. Maiores detalhes sôbre a exótica portuguêsa e o seu modelo na coluna de Jean Pouchard, sexta-feira

VITOR NUNES NO CONTESTADO

A fim de dar prosseguimento às negociações com o governador Bias Fortes para pôr fim ao litígio de fronteira entre Minas e Espírito Santos, seguiu, ontem, para Belo Horizonte o chefe do Gabinete Civil, sr. Vitor Nunes Leal.

Juntamente com o Chefe da Casa Civil da Presidência da República seguiu o deputado Jefferson Aguiar, que manteve entendimentos, no mesmo sentido, com o Governador capixaba, sr. Lacerda Aguiar.

Asiática está a caminho

PANAMÁ, SANTIAGO, ROMA, 5 (UP-FP-DC) — A gripe asiática que já afetou 600 mil chilenos, matando 46, possivelmente forçará o fechamento das escolas no Panamá, onde 14.454 jovens foram atingidos, até o momento, pela epidemia.

Enquanto isso, as notícias mais recentes de Roma não dão certeza se foi mesmo a gripe asiática que matou uma menina de 9 anos e afetou outras 59 crianças na colônia de veraneio de Tor Vajanica.

No Panamá

Diante da severidade com que a epidemia atacou a capital panamenha, a Federação dos Clubes de Pais de Família solicitou ao Ministério da Educação o fechamento das escolas, até a debelação da gripe no país. Até agora não houve mortes a registrar.

Na Itália

De Roma se informa que não se trata de epidemia asiática a gripe que afetou os meninos da colônia de Tor Vajanica, e cujo estado os médicos não consideram grave. O caso seria de gripe reumática, segundo revelam as análises efetuadas.

Entretanto, por precaução, a colônia de férias foi imediatamente isolada.

No Chile

Não há novas notícias de mortes desde sábado. Mais de 600 mil pessoas já foram afetadas.

No Brasil

Através dos postos do SESI, existentes em todo o território nacional, a Confederação Nacional da Indústria promoverá a vacinação de operários brasileiros contra a gripe asiática que, conforme recentes declarações do Ministro da Saúde, poderá atingir o Brasil, dentro de um mês ou dois.

A vacinação maciça dos operários foi objeto de entendimentos ontem mantidos pelo sr. Lídio Lunardi, Presidente da CNI, com o ministro Maurício de Medeiros, tendo sido decidido que o Ministério da Saúde fornecerá as vacinas, que serão distribuídas e aplicadas pelos postos do SESI.

★ Washington Luís ★

Faltavam alguns dias para a posse do sr. Washington Luís na Presidência da República, em 1926, quando um jovem repórter conseguiu ouvir a opinião do deputado Flores da Cunha, recém-chegado do Sul, via São Paulo, sôbre as intenções do novo chefe da Nação: "O homem vem disposto a escancarar as janelas, arejar a casa, para que circulem as idéias e cheguem ao Govêrno as aspirações do povo. Assim podem contar com a suspensão do sítio, que ao menos não será prorrogado".

— E a anistia?

— Não me disse nada, mas conheço o homem: não contem com ela.

O novo presidente herdara de seu antecessor, o sr. Artur Bernardes, uma situação difícil, depois do agitado quadriênio, em que tivera de enfrentar a rebelião militar de São Paulo, em 1924, e uma série de complôs terroristas. Vivera-se pràticamente todo o período sob o estado de sítio.

Eleito sem competidor, Washington viu-se cercado da confiança geral. Os amigos do Govêrno esperavam que encontrasse uma fórmula para desanuviar os ânimos, enquanto os inimigos menos rancorosos viam a possibilidade de uma saída honrosa na ascensão de um homem não comprometido com a ordem de coisas que expirava. Os próprios revolucionários, decidindo exilar-se, mantinham-se discretos em face do novo Presidente.

Nos meios políticos ligados ao Govêrno, ressalvados os elementos com responsabilidades no govêrno férreo de Bernardes, todo o mundo era pela anistia. Todo o mundo menos Washington Luís.

Não era que não houvesse espaço para sentimentos magnânimos no coração do ex-presidente de São Paulo. Mas Washington era de formação autoritária e sua carreira devia-se, sobretudo, à firmeza e à coragem com que defendera o princípio da autoridade em circunstâncias críticas no seu Estado.

Caráter reto, pautando sua conduta por uma concepção do interêsse público que não ultrapassava o quadro do estado liberal, a qual exigia menos plasticidade política e visão panorâmica dos problemas que rigidez de princípios e honestidade pessoal da parte do governante, o último Presidente paulista não alcançou a complexidade da situação criada com a crise econômico-política de 1929. O que nêle foi assinalado como obstinação, teimosia, incapacidade inata para mudar de rumos, mesmo quando era patente que se equivocara, era a reação natural de um espírito que se esforçava por adaptar a realidade, não a seus desejos, mas a princípios preestabelecidos, bebidos na escola do "perrepismo".

Êsse esquematismo contribuiu para o impasse de 1930, em que entraram certamente outras causas, e bem complexas.

Entretanto, ninguém assumiu até hoje o govêrno em circunstâncias mais favoráveis. Os políticos e o próprio povo do Distrito Federal, onde a impopularidade de Bernardes a êsse tempo era enorme, viam nêle um salvador.

Dias antes da posse, o novo Presidente teve um gesto a que o povo estava desacostumado e que arrancou aplausos entusiásticos: saiu a passear sozinho pela Avenida, misturando-se à multidão.

Assistimos a essa cena, com o fotógrafo ao lado, e no outro dia o jornal estampava na primeira página o primeiro magistrado, esbelto e elegantíssimo, de chapéu *gelot* e jaquetão preto, cercado de populares que estampavam na face a alegria e a surprêsa que lhes causava o espetáculo.

Vimo-lo ainda passar em carro aberto pela rua da Assembléia, de volta do Congresso, já exibindo a faixa presidencial, em companhia de Alarico Silveira, seu chefe da Casa Civil. O troar dos canhões alinhados no cais Faroux e as palmas do povo vitoriando aquela máscula figura de homem, imponente no seu cavanhaque e no seu petulante topete grisalho, tudo isso compunha um quadro de apoteose, anunciando uma nova era.

Quatro anos depois, ao entardecer de uma tarde de outubro, o mesmo repórter, comprimido entre a multidão, assistia à saída do Presidente deposto, na limousine prêta, ao lado do cardeal d. Leme. Desta vez os gritos não eram de aplauso.

Entretanto, Washington Luís não teve um momento de fraqueza na hora amarga. Caiu de pé. Caiu quando a única arma com que podia contar era o seu revólver inútil que trazia à cinta e que, minutos depois, entregava ao capitão Pradel, no forte de Copacabana.

Não renunciou ao pôsto que a Nação lhe confiara, derradeira homenagem que prestou aos rígidos princípios que sempre o haviam inspirado.

DANTON JOBIM

"SÃO PAULO"
COMPANHIA NACIONAL DE SEGUROS DE VIDA
DIRETORES
Dr. José Maria Whitaker
Dr. Erasmo Teixeira de Assumpção
Dr. José Carlos de Macedo Soares
Sede — Rua 15 de Novembro, 324 — São Paulo
Sucursal no Rio de Janeiro — Av. Rio Branco, 173 — 10.º andar

QUERIAM A GUERRA ENTRE A RÚSSIA E OS EE. UU.

Mikoyan: a estrêla sobe

LONDRES, 5 Anastas Manovich Mikoyan, mago comercial armênio e astuto político soviético, começa a surgir como o novo "cérebro" do Kremlin. É possível que êle obtenha o cargo de Bulganin, se o Ministro da Defesa, marechal Georgi Zhukov, recusá-lo. A promoção de Mikoyan ao seu cargo atual é considerada aqui como a recompensa pelo apoio que o Vice-Primeiro Ministro deu a Kruchtchev na luta pelo poder, que terminou com a recente reorganização do Partido. Contudo, não importa o cargo oficial que seja atribuído a Mikoyan, pois a verdade é que êle é, atualmente, a figura mais proeminente na alta direção do regime de Kruchtchev.

Bulganin está pagando, aparentemente, o preço da sua suposta falta de apoio a Kruchtchev na histórica sessão do Presidium soviético, em maio.

Informou-se, também, que não está bem de saúde e que já não pode acompanhar o ritmo do infatigável Kruchtchev. Esta é, talvez, uma explicação para a sua ausência no encontro Kruchtchev-Tito, na Romênia, e da sua exclusão da comitiva que visitará a Alemanha Oriental.

Fontes bem informadas disseram que esses acontecimentos fazem parte de uma nova reorganização, na qual Bulganin será a vítima e Mikoyan o vitorioso. A posição de Mikoyan se está consolidando continuamente, desde o Congresso do Partido Comunista, em fevereiro do ano passado, quando êle foi o primeiro a manifestar francamente sua simpatia pela campanha de desestalinização. Alguns peritos em assuntos soviéticos chegam a sugerir que Mikoyan talvez seja o "cérebro" por trás da política de coexistência. É êle também apontado como um dos principais defensores de uma política flexível para com o Ocidente.

Mikoyan é, sem dúvida, o governante soviético de mais forte concepção ocidental. Em 1936, quando já era membro do sinistro Politburô, visitou os Estados Unidos, e sua experiência colhida em Chicago se traduziu no primeiro grande frigorífico de carne de Moscou. Aos 24 anos de idade, se reuniu a Lenin e Stalin, pela primeira vez, em Moscou, na luta contra Trotsky. Em 1926, foi nomeado ministro do Comércio. Desde então, tem seguido um curso cauteloso, mantendo-se afastado da primeira linha do Govêrno.

Às vésperas da morte de Stalin, figurava em nono lugar na hierarquia soviética. Subiu mais um degrau quando Malenkov foi nomeado Primeiro Ministro e depois ficou em posição destacada logo abaixo de Kruchtchev e Zhukov, quando o primeiro assumiu o poder.

Kruchtchev ainda conserva alguns stalinistas no Presidium, contra os quais parece resguardar-se através do fortalecimento de seus colaboradores. Considerando-se que Bulganin será eliminado do quadro, Kruchtchev precisa de um homem de confiança, e este homem é, evidentemente, Mikoyan. — (U.P.)

ARTIGO DE TELEVISÃO

LONDRES — Antes de embarcar para os Estados Unidos, onde fará programas de televisão, a inglesinha Sheere Winton (21 anos) mostra a estola que comprou para o próximo Inverno. Todo o esfôrço de Sheere é para conseguir um contrato já que atualmente é usada apenas como artigo de televisão. — (Foto INP-DC).

Tito pediu a 'reabilitação' de Imre Nagy

LONDRES, 5 — (FP-UP-DC) — O ex-Primeiro Ministro húngaro, Imre Nagy, talvez seja "reabilitado", como consequência do encontro secreto entre Tito e Kruchev. Cláusula prevendo isto teria sido incluída no convênio que os dois chefes comunistas firmaram recentemente na Rumânia.

Observadores políticos têm, pelo menos, a certeza de que o assunto foi discutido, possivelmente em presença do próprio Nagy. A prisão do "prémier" deposto, no momento em que deixava a Embaixada iugoslava em Budapeste, foi considerada "ato de hostilidade" por Belgrado.

POUCA SURPRÊSA

A notícia do encontro secreto entre Tito e Kruchev não provocou surprêsa em Washington. Tal entrevista era considerada como "muito provável" pelos peritos do Departamento de Estado.

Observadores diplomáticos hesitam em comentar o significado do encontro, recordando que a convicção profunda do Govêrno americano é a de que Tito "é um defensor encarniçado da independência iugoslava". A êsse respeito, chamam a atenção para o trecho do comunicado conjunto em que se afirma que as relações entre os dois países "continuarão baseadas no respeito da soberânia, da independência e da não ingerência".

Quadro das relações

E' a seguinte a cronologia sumária das relações soviético-iugoslavas:

— 5 de abril de 1945: Viagem do marechal Tito a Moscou; — 11 de abril de 1945: Assinatura de um tratado de amizade e de assistência mútua com a duração de 20 anos, entre a Iugoslávia e a União Soviética; — Maio de 1946: Acôrdo relativo a um auxílio econômico e militar da União Soviética à Iugoslávia concluído durante uma nova viagem do marechal Tito a Moscou; — 5 de outubro de 1947: Anuncia-se a formação do Cominform numa reunião realizada em setembro em Varsóvia. Estabelece-se o Bureau do Cominform em Belgrado. — 28 de junho de 1948: Anuncia-se a expulsão do Partido Comunista iugoslavo. O govêrno Tito é acusado de desviacionismo. Deterioração progressiva das relações entre a União Soviética e a Iugoslávia. A [illegible] de agôsto, o embaixador russo deixa Belgrado. A 28 de setembro, o tratado soviético-iugoslavo é denunciado [illegible] Moscou; — 5 de março de 1953: Morte de Stalin; — 15 de junho de 1953: Noticia-se o reatamento de relações diplomáticas entre os dois países; — 26 de maio a 2 de junho de 1955: Visita Bulganin-Kruchtchev à Iugoslávia; — 14 a 25 de fevereiro de 1956: XX Congresso do PC da URSS: relatório Kruchtchev; — a 23 de junho de 1956: Visita do marechal Tito à União Soviética, seguida de acordos cultural, científico, técnico e econômico concluídos entre a União Soviética e a Iugoslávia.

Pronta a Federação Malásia

KUALA LAMPUR, Malaia, 5 (UP) — Os governantes malaios e o alto comissário britânico, sir Donald MacGillivray assinaram hoje o "Acordo da nova Federação Malaia 1957" que é pràticamente o último requisito para o estabelecimento da independência da Malaia.

Os governantes nativos, sentados em tôrno de uma mesa iluminada por fortes luzes, aplaudiram quando MacGillivray declarou:

"Como representante da rainha Elizabeth II, saúdo os dirigentes da nova Malaia".

O Governante supremo, sultão de Kedah, manifestou o "sincero agradecimento" do povo malaio para com a rainha Elizabeth e o Govêrno britânico por terem tornado possível a independência dêste país.

Ocidente continua unido para o desarmamento

LONDRES, 5 — (FP-UP-DC) — Os Estados Unidos não interromperão as conversações de desarmamento, para um entendimento direto com a Rússia. O desmentido foi feito por funcionários ocidentais.

Fontes da delegação americana à Conferência de Londres afirmaram, hoje, que as negociações com a Rússia continuarão sendo feitas na base da representação quadripartite ocidental. Assim, continuarão juntos Estados Unidos, Inglaterra, Canadá e França.

MAIS PREPARATIVOS

Hoje, as potências ocidentais se preparavam para continuar a apresentação de desarmamento; embora a Rússia ainda não tenha respondido à proposta de "céus abertos", feita por Dulles. A proposta, que Moscou não aceita, nem recusa, coloca os Estados Unidos, Canadá e Rússia sob contrôle aéreo das grandes potências.

Quanto à proibição das provas nucleares, os ocidentais sugerem um prazo inicial de 10 meses.

Ofensiva inglêsa contra as tribos rebeldes de Omã

BAHREIN (Gôlfo Pérsico) e Cairo, 5 — (FP-UP-DC) — Dentro de um ou dois dias terá início a ofensiva terrestre das fôrças do sultão de Omã, contra os rebeldes que obedecem ao líder religioso amonita. Porta-voz inglês limitou-se a dizer que "unidades britânicas estão sendo concentradas para a ofensiva", recusando-se a dar outros detalhes.

Ao mesmo tempo, informa-se que os rebeldes estenderam sua influência, partindo do centro de operações, em Nizwa. E' possível que tôda província de Sharquiya esteja em suas mãos.

APÊLO DOS REBELDES

Os líderes da rebelião fizeram, no Cairo, apêlo a Eisenhower e Bulganin, para que a Rússia e os Estados Unidos detenham "a intervenção militar britânica". Pedem, também, que os dois países comecem conversações, para o restabelecimento da paz no sultanato.

Caso a Rússia atenda ao apêlo, será a primeira vez que intervirá oficialmente numa disputa no Levante. A Inglaterra, que tem acôrdo de proteção com o Sultão, já mobilizou, contra os rebeldes, fôrças de infantaria, veículos blindados e aviação a jacto.

RAIOS X

DR. VICTOR CORTES

Exames radiológicos em residências

TOMOGRAFIAS

Diàriamente das 9 às 11 e das 14 às 17 horas

Rua Araujo Porto Alegre, 70 — 9.º andar

Tel.: 22-5330

D. N. E. R.

Concorrência Pública

Departamento de Estradas de Rodagem fará realizar, no dia 14 de agôsto de 1957, concorrência pública para serviços de terraplenagem e pavimentação na BR-2, trecho São Paulo-Curitiba (subtrecho Km 68 ao Km 93, sendo Km 0 em Atuba-Curitiba) no Estado do Paraná. Valor dos serviços: .... Cr$ 200.000.000,00.

Complô na América Latina; a greve de Cuba já em Havana

WASHINGTON e HAVANA, 5 — (FP-UP-DC) — Devido ao assassínio do presidente Castillo Armas, os Estados Unidos pediram aos Governos latino-americanos que fortaleçam suas medidas de segurança. Por sua vez, diplomatas latino-americanos advertiram a funcionários americanos que poderão ocorrer novos atentados, em futuro próximo, contra outros governantes do Continente.

Segundo o Departamento de Estado, essa possibilidade indica que os comunistas parecem dispostos a recomeçarem sua campanha de fortalecimento, na América Latina. O guarda que matou Castillo Armas é acusado de ser comunista.

VASTO COMPLO

— "O assassínio do presidente Castillo Armas faz parte de um vasto complô comunista, visando a totalidade dos dirigentes anti-comunistas da América Latina", declarou, em Washington, o Embaixador da Guatemala, coronel José Luis Salazar. Ainda o coronel: — "Documentos encontrados na casa do assassino não deixam dúvida quanto ao fato de que êle era comunista".

O Embaixador, provável candidato à Presidência da Guatemala, preconiza a criação de uma organização de proteção inter-americana, destinada a enfrentar o "perigo comunista". Essa organização funcionaria em escala governamental, permitindo aos governos americanos as trocas de informações e auxílio mútuo.

Gréve em Havana

Em Cuba, o movimento grevista de apoio aos rebeldes de Fidel Castro atingiu finalmente a Havana, mas ainda sem grande influência as atividades em geral. O setor mais atingido, até agora, é o de transportes.

Informou o Exército que patrulhas militares mataram cinco rebeldes, nas últimas 24 horas. Em Santiago de Cuba continua a greve geral, paralisando quase totalmente a vida na cidade.

Em Havana, os artistas de rádio e televisão sumiram dos estúdios, obrigando a que êstes recorressem a filmes e discos.

Prisão de líderes

O govêrno do ditador Batista determinou a adoção de medidas enérgicas contra grupos da Oposição, que fizeram hoje um apêlo de greve geral, em Havana. Advertiu, ao mesmo tempo, da possibilidade de atos de violência.

O Exército ordenou a prisão de nove elementos da Oposição, todos trabalhadores. A situação continua tensa.

PENAS DE MORTE NA CHINA

TOQUIO, 5 (UP) — A rádio de Pequim, ouvida em Tóquio, informou ontem que um tribunal comunista condenou à morte 19 pessoas e outras 21 a longas penas de prisão por terem assassinado funcionários oficiais comunistas e terem conspirado numa "contra-revolução" para derrocar o atual regime comunista de Pequim.

A emissora acrescentou que dos 40 processados 19 foram imediatamente condenados à morte, 2 tiveram a sentença de morte suspensa por 2 anos, 2 foram condenados à prisão perpétua e os restantes a penas de prisão que variam de 5 a 15 anos.

Esta é a primeira vêz, desde que o marechal Mao Tse Tung proclamou sua teoria de liberdade de crítica ao Govêrno, que se anuncia a adoção de medidas tão radicais contra elementos anti-comunistas na China.

Segundo a emissora, o cabeça da contra-revolução era Yan Tan Hua.

ATTILA RAMOS

ADVOGADO

Av. Rio Branco, 133, Salas 403/4

Terroristas de Israel prontos para provocá-la

TEL AVIV e NOVA YORK, 5 — (FP-UP-DC) — **Terroristas israelenses, chefiados pelo advogado Yaacov Heruti, planejavam dinamitar a Embaixada russa em Israel, na esperança de provocarem uma guerra entre os Estados Unidos e a Rússia. A revelação foi feita pelo chefe de segurança de Israel, diante de um Tribunal, para impedir que Heruti conseguisse liberdade sob fiança.**

O advogado terrorista foi prêso sob a acusação de cumplicidade no assassínio do doutor Isaac Kastner, funcionário do Govêrno que se dizia ter colaborado com os alemães. Isto, permitiu a descoberta do plano de dinamitamento da Embaixada russa.

PLANO DE GUERRA

O plano do terrorista Heruti previa, primeiro, um incidente sério entre a Rússia e Israel, que seriam as represálias russas ao dinamitamento de sua Embaixada. Em seguida, os Estados Unidos iriam em socorro dos israelenses, fato que só poderia terminar na terceira guerra mundial.

Segundo o chefe de segurança, cujo nome foi proibido publicar, para evitar um atentado, os terroristas estavam certos de que Israel sairia ganhando, com a guerra. Disse, no Tribunal: "Se Heruti fôr posto em liberdade, existirá o perigo de novos atentados, e não acredito que o seu grupo tenha abandonado de tôda a idéia de provocar um incidente russo-israelense.

Também o Ministro

Segundo o "Daily Newss", de Nova York, o chefe de segurança teria revelado que os terroristas também planejavam matar o Ministro do Exterior inglês, Selwin Lloyd e Erich Johnston, emissário oficial do presidente Eisenhower. Quanto aos assassinatos, foi anunciado apenas o fato, sem comentários.

Informa-se, ainda, que o "prémier" Ben Gurion e outros membros do Govêrno passaram a ser guardados rigorosamente. Circula a notícia que parte do bando continua em liberdade, pronto para entrar em ação.

Trujillo: fama de um milhão

NOVA IORQUE, 5 (UP) — A revista "Look" disse, hoje, que o generalíssimo da República Dominicana, Rafael L. Trujillo, gastou, em 1955 quase um milhão de dólares nos Estados Unidos "com o objetivo de divulgar sua fama e aparecer como um homem de boa vontade".

O artigo, intitulado "como gasta Trujillo um milhão nos Estados Unidos" afirma que "apesar de tôda a campanha, Trujillo teve recentemente, um contratempo nos Estados Unidos. Esse surgiu em continuação a uma série de assassinatos e desaparições misteriosas de seus inimigos nos Estados Unidos e Cuba, além do assassinato do pilôto norte-americano Gerard Murphy em território dominicano".

"Look" afirma que muitos dos norte-americanos que colaboram com Trujillo são "homens importantes". Entre êles cita William D. Pawler, ex-embaixador norte-americano no Peru e Brasil a quem aponta como conselheiro, sem soldo de Trujillo sôbre minerais e produção. Pawler tem emprêsa mineral na República Dominicana.

A revista recorda que Franklin D. Roosevelt Jr atuou como cônsul especial da República Dominicana, por um ano, juntamente com Charles Patrick Clark, recebendo a soma de 60 mil dólares. Acrescenta que o "contrato era válido por outro ano, mas Roosevelt e Clark desistiram do cargo no dia 28 de fevereiro, depois de uma onda de protestos que ameaçaram perturbar o futuro político do jovem Roosevelt".

Menciona a revista outros escritórios de advogados, a maioria em Washington, que representam a República Dominicana e indica a quantidade de dinheiro recebida pelos serviços prestados. Cita ainda a companhia de publicidade de Nova Iorque, cobrando 55 mil dólares Alfred Frank-Guenther Inc. como tendo trabalhado para Trujillo durante pouco tempo.

Franceses vivem de ilusão

PARIS, 5 (FP) — "Nos últimos anos, tem a França vivido, em certa medida de ilusões" — declarou hoje, principalmente, o sr. Wilfrid Baumgartner, governador do Banco de França, ao apresentar o relatório anual do Instituto de Emissão, para o exercício de 1956.

A seguir, frisou o sr. Baumgartner os progressos da economia francesa que são de "notáveis dimensões", tendo acentuado "vários de seus sucessos técnicos, que merecem justa admiração". Afirmou ainda, que "econômicamente como demogràficamente, soube o nosso velho país rejuvenescer" mas, acrescentou "sôbre o enriquecimento que o futuro lhes promete, sacaram demasiado o Estado e a Nação" "Chegou agora o momento de reconhecermos as necessidades inelutáveis que se impõem a qualquer gestão" — prosseguiu o sr. Baumgartner. Lembrando os principais objetivos da França, principalmente no que concerne à defesa, à melhoria das condições de vida e ao equipamento industrial e científico indicou o sr. Baumgartner: "Se no total a busca dêsses objetivos se traduz por um conjunto de encargos que excedem a capacidade de nosso aparelho produtivo, nós nos obstinamos em querer atingi-los por demais ràpidamente, e todos em conjunto, o que seria comprometer talvez irremediàvelmente as nossas possibilidades de chegarmos a isso"

Finalmente concluiu o Governador do Banco de França: "O trem de vida da França pode, e certamente deve progredir, mas dora em diante sòmente o fará na medida em que progredirem os recursos nascidos do seu labor e de sua poupança".

BILLY CONTINUA A CRUZADA

NOVA YORK, 5 (FP) — Os organizadores da "Cruzada por Nova York", anunciaram que Billy Graham prosseguirá em seus esforços para trazer a "Babilônia" dos Estados Unidos ao bom caminho, até o dia 1.º de setembro.

A "Cruzada", que devia terminar dia 30 de junho, fôra prolongada até 20 de julho, depois a 10 de agôsto. Ora, o público parece estar muito pouco entusiasmado com a cruzada, desde o dia 15 de maio, 1.361.600 pessoas assistiram às reuniões de Billy Graham, porém sòmente 41.657 deram sua adesão à campanha.

PELA ALMA DE CASTILLO

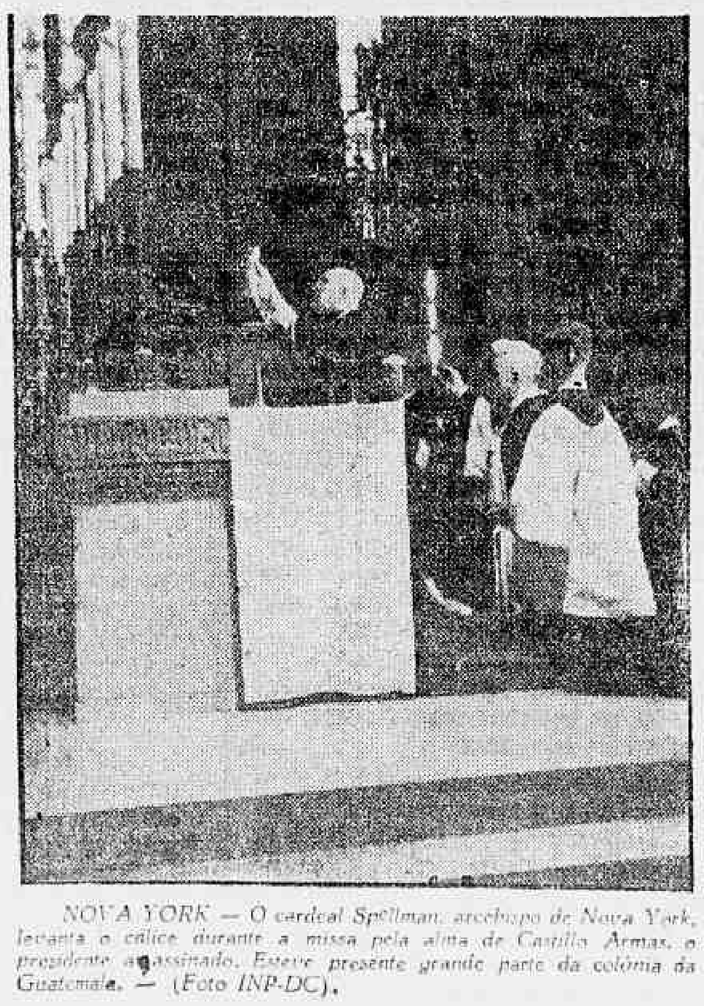

NOVA YORK — O cardeal Spellman, arcebispo de Nova York, levanta o cálice durante a missa pela alma de Castillo Armas, o presidente assassinado. Esteve presente grande parte da colônia da Guatemala. — (Foto INP-DC).

PORTA-VOZ

RÚSSIA: "Rock and roll" no Festival

Com repetidas funções de «rock and roll» à volta dos túmulos de Lenin e Stalin, na Praça Vermelha, estudantes ocidentais quase provocam um caso no Festival Mundial da Juventude. A banda, embora dinamarquesa, tocava à americana, e os organizadores do Festival quiseram acabar com a função, sendo impedidos pelas próprias autoridades russas.

Os católicos presentes à festa de Moscou terminaram suas atividades assistindo, em massa, às cerimônias religiosas do domingo. Sul-americanos, franceses e italianos tomaram todos os 600 lugares da Igreja de São Luis dos Franceses.

Os protestantes, em sua maioria alemães, inglêses e escandinavos, organizaram seus próprios serviços.

JAPÃO: Plutônio na atmosfera

Pela primeira vez, foi verificada a presença de plutônio na atmosfera japonêsa. E' o que anuncia o professor Tadayochi Doke, da Universidade de Tóquio.

A leucemia e o câncer do pulmão são provocados, segundo alguns cancerologistas, por êsse elemento radioativo. O plutônio é absorvido fàcilmente pelo corpo humano.

Segundo o professor Doke, a quantidade verificada no Japão representa apenas um centésimo do limite de segurança estabelecido pelos próprios cientistas. Adverte o japonês: "Se a contaminação continuar no ritmo atual, os efeitos sôbre o gênero humano poderão ser alarmantes".

ITALIA: Temporada de discos

Começou na Itália, uma nova temporada de discos voadores. Nada menos de 12 pessoas afirmaram ter visto, ontem, "objetos luminosos" sôbre Nápoles.

Entre tais "observadores" está um oficial da Fôrça Aérea, que viu os "objetos" quando fazia plantão na tôrre de contrôle do aeroporto de Capodochino. Outros detalhes: se dirigiam para o Nordeste, a grande velocidade.

A opinião pública está em suspenso.

ESTADOS UNIDOS: Plasmina no homem

Pesquisadores da Universidade de Yale anunciam o comêço da experiência de plasmina em seres humanos. Trata-se de uma substância nova, que teria a propriedade de dissolver as coagulações sanguíneas.

Há muito tempo que a ciência médica investiga o problema dos coágulos, cuja formação nos vasos sanguíneos pode provocar ataques cardíacos, flebite ou graves complicações pulmonares.

O emprêgo da plasmina em animais tem dado resultados excelentes.

ÍNDIA: Eremitas com identidade

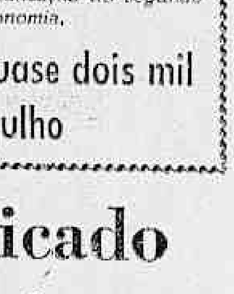

Os "sadhus" (eremitas ou santos" indianos) terão, de agora em diante, uma espécie de carteira de identidade, atestando a sua condição. A medida é para evitar que os verdadeiros "sadhus" sejam confundidos com os falsos, sobretudo nas grandes cidades, onde estes exploram com frequência a credulidade pública.

Os "sadhus" autênticos, embora vivam da caridade, não exploram a ninguém, levando vida austera e até mesmo ascética. Têm necessidades mínimas, usando roupa escassa, aparecendo despidos, muitas vezes.

As autoridades têm interêsse em protegê-los, porque êles ajudam o Govêrno na realização do segundo plano quinquenal. Fazem a pregação da economia.

Epidemia de cólera matou quase dois mil indianos, agora em julho

Não foi explicado por que Bulganin não irá à Alemanha

MOSCOU, BERLIM e LONDRES, 5 — (FP-UP-DC) — A imprensa de Moscou deu hoje relêvo especial à visita de Kruchev à Alemanha Oriental, mas não explicou os motivos da exclusão de Bulganin da delegação oficial. A notícia, sem comentários, foi publicada nas primeiras páginas, com a informação de que Kruchev e o vice-primeiro ministro Mikoyan viajarão, via-aérea, na quinta-feira.

O convite oficial alemão incluía Bulganin. Mikoyan foi também quem acompanhou Kruchev no encontro com Tito, realizado secretamente, na Rumânia.

COMUNISTAS SURPREENDIDOS

A exclusão de Bulganin surpreendeu o Govêrno comunista alemão. Até ontem os jornais anunciavam a ida do "prémier" e o primeiro comunicado sôbre a visita divulgado oficialmente a 2? de julho, afirmava que a delegação russa seria chefiada por êle mais Kruchev.

O fato é interpretado como mais um sintoma de que Bulganin está mesmo prestes a cair. Em Berlim Ocidental, o jornal "Kurier" lembra notícias anteriores segundo as quais o "prémier" não teria apoiado a Kruchev no expurgo recente.

Continua falando

Ao receber hoje, em Moscou por três horas a delegação do Conselho Popular Japonês para Proibição das Experiências Nucleares pronunciou-se o marechal Bulganin, novamente em favor da paralização dessas experiências, por um período de "dois ou três anos, pelo menos", tendo igualmente reafirmado que a URSS estava para concluir um acôrdo, nesse sentido, o que dependia de as potências ocidentais manifestarem idêntico desejo.

Depois da entrevista do marechal Bulganin aos membros da delegação japonêsa, consideram, em Moscou, que foi apenas pela sua competência econômica que o sr. Mikoyan foi designado para tomar parte na delegação econômica que vai à Alemanha Democrática.

APROVADO: ELEIÇÕES (DF) EM 58

O Senado Federal aprovou ontem, em sessão noturna, o requerimento apresentado pelo sr. Caiado de Castro no sentido de ser incluído na ordem do dia o projeto de reforma constitucional n. 1, de 1957, que substitui o § 4.º do Ato das Disposições Constitucionais Transitórias, e que tem por objetivo antecipar para o próximo ano as eleições para escolha do Prefeito do Distrito Federal.

O requerimento foi aprovado, e, em consequência, a matéria deverá constar da Ordem do dia da sessão de amanhã. Ainda na sessão noturna, foi aprovado o projeto que modifica dispositivos da Lei de Acidente do Trabalho, que se encontrava em regime de urgência, tendo sido rejeitada, para constituir projeto à parte, a emenda-substitutiva apresentada à matéria pelo senador Lino de Mattos.

JORNALISTAS

O projeto que dispõe sôbre a aposentadoria dos jornalistas profissionais, também em regime de urgência, retornou às comissões técnicas por ter sido emendado.

O único orador da sessão foi o sr. João Villasboas que falou sôbre a morte do major Vaz, morto no dia 5 de agôsto de 1954. Relembrou o representante udenista os acontecimentos que culminaram com os acontecimentos de 24 de agôsto, fazendo, ao mesmo tempo, o elogio do falecido.

Continuam tremores no México

MEXICO, 5 (FP) — Esta capital foi novamente abalada, durante a noite de sábado para domingo, por uma série de seis terremotos, da qual o último foi o mais forte, não havendo porém vítimas nem danos.

O primeiro abalo foi registado pelo Observatório Nacional de Tacubaya aos sete minutos de domingo atingindo cinco graus da escala Mercalli isto é, talvez qualificado como "forte e suscetível de ser sentido pelos transeuntes na rua e de despertar as pessoas que estejam dormindo". Seguiram-se outros cinco movimentos, sendo o último registado às 8 horas e 17 minutos e atingindo a quatro graus. O epicentro dêsses movimentos sísmicos, ligados à série de terremotos do anterior domingo, foi localizado a 380 quilômetros ao sul de Tacubaya. Apesar de os sismólogos mexicanos não se terem pronunciado ainda a respeito da origem dessa longa série, parece afirmar-se a hipótese de que seria devida ao "nascimento" de um novo vulcão no Estado de Guerrero. Não há notícias, neste momento, da missão de técnicos norte-americanos cuja partida para a região de Ometepec, a 120 quilômetros ao sudeste de Acapulco, foi anunciada nesta última cidade na sexta-feira última.

BRASIL AMEAÇADO DE IMPORTAÇÃO DE AÇÚCAR

Ativar o consumo do café internamente é auxiliar o país

O consumo do café se processa em tôdas as latitudes. Quer nos climas frios, quer nos quentes, quer nos temperados a rubiácea é consumida como complemento dos cardápios, como estimulante ou como recuperador de energias gastas em trabalho intenso.

Nos países de alto nível de renda "per capita" o consumo de café é mais elevado, naturalmente. Mas, é também acentuado nos países de modesta renda individual, por isso que, na verdade, o café se impõe como um dos importantes itens do regime alimentar.

O CONSUMO NO BRASIL

No Brasil, infelizmente, o consumo de café é modestíssimo, apesar de ser o país o maior produtor da rubiácea. É que ainda não conseguimos compreender bem o quanto pode o café por suas virtudes e propriedades nutrientes.

O consumo "per capita" de café no Brasil não ultrapassa a 11 gramas por ano em média. Isso significa que os 60 milhões de brasileiros não consomem mais de 4,5 milhões de sacas por ano, enquanto o país produz nada menos de 20 milhões de sacas anualmente, em média.

Consumo americano

Se tomarmos como exemplo os Estados Unidos que não produzem café, veremos que 145 milhões de americanos consomem cêrca de 30 milhões de sacas de café, dando um consumo anual "per capita" de 124 gramas por ano ou 11 vêzes o que se consome no Brasil.

Mas no Brasil não precisaríamos aumentar o consumo de 11 vêzes para melhorar a situação de nossa cafeicultura e, portanto, do próprio país. Bastaria que dobrássemos a quantidade consumida para ajudarmos sobremodo o nosso produto-chave.

De fato, se o consumo interno passasse a absorver não 4,5 milhões de sacas, mas 9 milhões, teríamos ainda, por muitos anos um equilíbrio estatístico no mercado internacional de equilíbrio conveniente com o refôrço das cotações e estabilidade de condições.

Auxílio e segurança

Um aumento do consumo interno de café não seria apenas um auxílio, mas uma segurança. Com um bom nível de cotações no mercado externo e um movimento regular de exportações garante-se no país um fluxo regular de suprimento de produtos essenciais e um nível interno de inversões compatível com as exigências de nosso crescimento demográfico. Ora, não pode haver maior segurança do que a fornecida por um progresso constante, que seria compulsório, garantidos o suprimento externo e a taxa interna de inversões.

Depende, pois, dos próprios brasileiros a manutenção da taxa de desenvolvimento do país que se vem registrando nos últimos anos e que tem permitido melhoria sensível do bem-estar de todos os brasileiros.

Sem sacrifício

Não haveria, por outro lado, qualquer sacrifício para nossos consumidores. Pelo contrário, lucrariam até mesmo como consumidores, pois o café é sabidamente um produto de qualidades excelentes, isto é, nutritivo, estimulante, reconfortante e recuperador.

No lado financeiro a exigência é mínima. As 11 gr. nas "per capita" em média que consome lhe custam 1,10 cruzeiros. Se dobrasse a quantidade gastaria 2,20 cruzeiros o que é positivamente ridículo para ser computado como gasto num orçamento qualquer. Vemos, assim, que sem sacrifícios os consumidores internos poderiam beneficiar-se de diversos modos, a começar pela ajuda ao organismo e a findar com o aumento de seu confôrto pessoal, em consonância com o progresso do país.

Esforços e providências

O Govêrno vem envidando todos os esforços para que se ative o consumo interno de café.

Nesse sentido acaba de dar corpo a campanha dos cafés finos, pela qual procura não só incentivar os produtos a melhorar os tipos produzidos, como anima os consumidores a aumentarem suas compras.

Mas, tudo que o Govêrno fizer nesse amplo e complexo setor do consumo, só vingará, só terá êxito se contar com a boa-vontade do povo, que bebe o café.

E' preciso que os brasileiros se capacitem da importância de seu consumo, para que auxiliando-se auxiliem o Brasil.

Ases da França no EMA

Os oficiais-alunos da Escola Superior de Guerra Aérea da França, sob o comando do general do ar, Michel Bouvard, visitaram, ontem à tarde, o Chefe do Estado Maior da Aeronáutica, major-brigadeiro Armando de Sousa e Melo Ararigboia, por quem foram recepcionados.

Após a visita, os oficiais-alunos e o general Bouvard dirigiram-se à Praça Salgado Filho, onde prestaram significativa homenagem ao Pai da Aviação — Santos Dumont.

Equipar indústria ou perder pôsto de exportador (1960)

"O Brasil — que êste ano exportou cêrca de quatro milhões de sacas de açúcar — está na iminência de passar a importador do produto se, desde agora, não forem tomadas medidas que permitam à nossa indústria açucareira fazer face à crescente demanda do consumo" — declarou ao DC o sr. Amaro Cavalcanti, representante da Lavoura junto à COFAP e conhecido técnico na matéria.

A situação ficará pior — disse — como tudo indica, a indústria fôr mesmo obrigada a conceder novo aumento de salários. Isso porque a majoração de 3 e meio cruzeiros que a COFAP concedeu, o ano passado, nos preços de venda do açúcar, quase às vésperas do salário-mínimo, será tôda absorvida, forçando o desequilíbrio.

PLENA PRODUÇÃO

A safra prevista, de 42 milhões de sacas, representa a plena carga da produção nacional, tudo o que a maquinaria das usinas pode dar. O consumo atual do país é da ordem de 36 milhões de sacas, registrando-se um aumento médio, anual, de 1,5. Assim, em 1960, o mais tardar, se não houver um reequipamento geral daquela maquinaria, teremos de recorrer à produção estrangeira para assegurar o abastecimento nacional.

Caiu o rendimento

As usinas, que deviam moer 150 dias, estão moendo pelo espaço de 250, a plena carga. Somente Catende, em Pernambuco, produziu mais que o Estado de Sergipe. Essa queda de rendimento é desastrosa. E' o rendimento é conseqüência de três fatores importantes: qualidade da matéria-prima (cana), eficiência da maquinaria e um bom serviço químico.

Proibido importar batata e cebola: safras suficientes

Foi proibida a importação da batata e da cebola e possibilitada a redução do preço do alho, graças às providências tomadas pelo Conselho Coordenador do Abastecimento, em ação conjunta com o Ministério da Agricultura e a CACEX, proporcionando, tal medida uma economia de cêrca de 135 milhões de cruzeiros para os cofres da União.

Motivou a providência a garantia do suprimento de batata de julho a setembro (período de entre-safra) pelos preços atuais de venda, dado o aumento do plantio do tubérculo no Vale da Paraíba, e o fato de haver a safra de cebola do Rio Grande do Sul atingido cêrca de 75 mil toneladas, enquanto a produção do Vale do São Francisco está estimada em mais de 60 mil.

CATEGORIA DO ALHO

Quanto ao alho, conseguiu o Conselho Coordenador do Abastecimento sua reclassificação junto à SUMOC, passando-o da 5a para a 4a. categoria, tornando-o assim mais acessível aos consumidores.

Ficou também assentado com o Ministério da Agricultura a intensificação do plantio do alho nas regiões onde a colheita coincida com as épocas de entrada do produto importado (janeiro a setembro). Dêsse modo pretende o CCA eliminar também a importação do alho, produto que possibilitou uma evasão de divisas calculada em Cr$ 134.260,00 sòmente em 1956.

O Brasil consumiu em divisas com a importação de batatas, de 1953 a 1956, 1.458.918 dólares, e, em 1956, 367.137 dólares. Agora, o crescimento geral da produção em relação a área cultivada e o rendimento cultural mais aprimorado fazem prever uma produção, no país, de 1.300 toneladas no corrente ano, contra .... 997.000 toneladas em 1956.

AGA KHAN FALOU AOS ISMAELITAS

KARACHI, 5 (FP) — Dirigindo-se a mais de 25.000 ismaelitas reunidos nesta capital, o príncipe Karim, novo Aga Khan, comunicou a sua intenção de voltar ao Paquistão no comêço do mês de dezembro próximo e de permanecer dois ou três meses neste país, a fim de visitar os lugares em que estão reunidos os seus "filhos espirituais". Depois de elogiar vibrantemente o seu avô e de recordar que o mesmo fôra um dos fundadores do Paquistão e sempre tivera a mais elevada fé no destino do povo paquistanês, declarou o príncipe que desejava seguir o seu exemplo em todos os pontos. Antes de discursar, o príncipe visitara as instalações de uma congregação ismaelita, ouvindo cânticos especialmente compostos para essa visita.

VISITA AO 'STAND' DA FNM

O "stand" da Fábrica Nacional de Motores, que tem sido um dos mais visitados na Exposição da Indústria Automobilística Brasileira, organizada no Aeroporto Santos Dumont, foi ontem percorrido pelos coronéis Arquimedes Dória, Abelarmino Galvão, Paulo Duncan, Alípio de Carvalho e Haroldo Henrique Giraud. — Na foto, os visitantes, quando conversavam com o sr. Guilherme Leão de Moura, presidente da FNM, sôbre os aspectos mais interessantes do "stand"

Será relatada hoje a prorrogação da Lei do Inquilinato

O deputado Abguar Bastos deverá relatar hoje, na Comissão de Justiça da Câmara, o projeto do sr. Anísio Costa, prorrogando por mais um ano a lei do inquilinato, sem qualquer alteração.

Acha o sr. Abguar Bastos que não haverá tempo de ser votada a proposição que venha a ser apresentada pela Comissão Mista, até dezembro, quando termina a vigência da atual lei.

PESAR NAS COMISSÕES

Acompanhando o plenário da Câmara, as comissões também levantaram ontem os seus trabalhos, em sinal de pesar pela morte do sr. Washington Luís. Houve deliberações apenas na Comissão de Orçamento, que prosseguiu com o exame das emendas do anexo da Marinha.

DR. NEWTON MOTTA
MÉDICO
DOENÇAS DE SENHORAS
OPERAÇÕES E PARTOS
Rua Evaristo da Veiga, 35 - sala 1.505 - Tel.: 22-6071

Congresso de doenças femininas

O estudo das doenças do aparelho genital feminino, decorrentes ou causadas por partos anteriores, ou «ginecopatias de causa obstétrica», será o tema oficial do V Congresso Brasileiro de Obstetrícia e Ginecologia, a ser realizado de 14 a 17 de outubro próximo pela Sociedade Brasileira de Ginecologia, de acôrdo com o convênio existente entre as sociedades científicas da especialidade no Brasil.

O tema oficial, dada a sua amplitude, foi dividido em sete capítulos e quatro mesas-redondas e será ilustrado por uma exposição científico-comercial, exibição de filmes técnicos, constando ainda do programa uma mesa-redonda promovida pela Sociedade Brasileira de Fertilidade e variadas atividades sociais.

Sepultado Hamilton Barata

A imprensa carioca teve a lamentar a morte de Hamilton Barata, nosso antigo companheiro de redação e uma das figuras mais queridas no nosso meio jornalístico. Vítima de um enfarte no miocárdio, Hamilton Barata faleceu na manhã de sábado, e anteontem foi levado ao Cemitério do Caju por sua família, à qual sempre se dedicou extremosamente, e por seus numerosos amigos da imprensa e das letras.

Hamilton Barata foi diretor-proprietário de "O País", na sua segunda fase, e dirigiu também o vespertino "A Tribuna", substituindo Lindolfo Collor. Fundou, ainda, o jornal "O Homem Livre" e a revista "Energia Nacional".

Natural do Amazonas, deixa vários filhos, entre os quais, o professor Mário Barata e o nosso confrade Angelo Barata.

A Associação Brasileira de Imprensa fez hastear em funeral o seu pavilhão e designou uma comissão de conselheiros para representá-la no enterramento do saudoso companheiro.

Simples ou com leite

Nescafé... que gostoso que é !

Pronto em 3 segundos

Nescafé é café 100% puro — O sabor que você desfruta numa xícara de Nescafé é o sabor típico do café absolutamente puro e feito com cafés finos, da mais alta qualidade. Êsses cafés finos, e os processos especiais de fabricação, mantém a qualidade uniforme de Nescafé.

Pronto em 3 segundos — Com Nescafé é fácil você fazer café ao gôsto de cada um, e em 3 segundos apenas! Veja: uma colherinha de Nescafé... água quente... mexa e pronto! Adoce a seu gôsto. Eis um cafèzinho que agradará a todos de sua casa, e às visitas também...

Simples ou com leite — E quando você quiser preparar o "melhor café-com-leite", faça-o com Nescafé. Com Nescafé — o café-com-leite fica mais substancial pois, ao colocar o leite diretamente sôbre o pó, você elimina a água que entra no preparo do café comum. Nenhum café-com-leite fica tão gostoso quanto o Nescafé-com-leite! Faça esta experiência, e veja como suas crianças ficarão encantadas com esta sugestão.

A venda em duas embalagens: 50 e 170 gramas.

NESCAFÉ... que gostoso que é!

Compre-o no seu fornecedor habitual

A Instalação dos Serviços da Petrobrás em São Paulo

Comunicado

Órgãos dos "Diários Associados" do Rio e de São Paulo, levando avante a campanha contra a PETROBRAS, em que de há muito se empenham, tentam fazer escândalo em tôrno da transação efetuada entre a emprêsa estatal e o Banco da América, organização nacional, para a aquisição de um conjunto de andares do Edifício Anhanguera, na Capital bandeirante.

A reportagem que publicaram se limitou a vagas considerações sôbre a transação, não apresentando um só argumento ou fato capaz, realmente, de abalar o conceito da PETROBRAS.

Em respeito, porém, à opinião nacional e para que não se diga que a PETROBRAS se omitiu em face das malévolas insinuações dos "Diários Associados", a Assessoria de Relações Públicas da Emprêsa oferece, com esta nota, os esclarecimentos que a questão comporta.

A expansão das atividades da PETROBRAS, principalmente no Estado de São Paulo, onde a Emprêsa possui a maior refinaria de petróleo do país, além de uma fábrica de asfalto, outra de fertilizantes e outra, em construção, de eteno, tornou extremamente deficientes suas instalações na Capital paulista. Essa circunstância impunha à Diretoria da PETROBRAS o dever de adotar uma das duas soluções: continuar alugando imóveis para os seus escritórios ou adquiri-los nas condições que se apresentassem mais favoráveis. Adotou-se a segunda solução porque era a que melhor atendia aos interêsses da Emprêsa.

Sem a interferência de quem quer que seja — pessoas ou grupos — o Serviço de Engenharia da PETROBRAS, com a cooperação de outros órgãos da Emprêsa, promoveu exaustiva pesquisa de áreas construídas na Capital de São Paulo, tendo havido inclusive entendimentos para a aquisição da antiga sede do Banco do Brasil. Ao final, as preferências se concentraram no conjunto do Edifício Anhanguera, na Rua Barão de Itapetininga, que reunia, quanto à área e ao preço, as condições mais vantajosas para os serviços da PETROBRAS. O Escritório da Emprêsa ficaria nas lojas e no 1.º pavimento, cujas áreas totalizam, respectivamente, 621,76 m2 e 718,10 m2, a representação da Refinaria Presidente Bernardes no 12.º pavimento, que tem a área de 263,33 m2, e a representação da Fábrica de Fertilizantes, assim como o Serviço de Rádio, no 14.º andar, com a superfície de 208,97 m2.

E' oportuno assinalar que emprêsas de menor porte possuem, em São Paulo, escritórios muito maiores e mais completos que o da PETROBRAS.

O preço unitário do conjunto foi também objeto de demorada pesquisa, que demonstrou ser o do Edifício Anhanguera inferior ao de inúmeros outros prédios, mesmo localizados em zonas de menor valor. Além disso, era o Edifício Anhanguera o único, dos que se achavam à venda, que oferecia a vantagem de possuir lojas ligadas ao primeiro pavimento, condição básica para a perfeita instalação do serviço de entrega de Obrigações da Emprêsa na Capital paulista. E mais: a transação só se concretizou depois de conhecido o laudo apresentado pelo ilustre engenheiro Alberto de Sapottis, profissional de projeção internacional do ramo de avaliações, cujo parecer foi solicitado pela PETROBRAS.

Durante a pesquisa, apurou-se, ainda, que, na mesma Rua Barão de Itapetininga, o custo unitário médio de pavimentos em edifício quase acabado era da ordem de Cr$ 16.000,00/m2. Em prédio acabado, junto à Praça do Patriarca, de Cr$ 18.000,00/m2. Em outro, próximo à Praça da Sé, na Rua Venceslau Braz, o preço fixado era de Cr$ 15.000,00/m2. No Edifício Anhanguera, onde foi realizada a aquisição, o custo médio foi de Cr$ 12.000,00/m2, inferior, ainda, ao constante de tabelas de venda amplamente divulgadas na imprensa paulista. E mesmo as lojas, seu preço por unidade de área foi menor do que o de outras em locais semelhantes.

Acentue-se ainda que a operação foi efetivada com o Banco da América, quando o seu superintendente, deputado Herbert Levy, se achava na Europa.

Não há nas atividades e trabalhos da PETROBRAS outros segredos senão aquêles que os interêsses nacionais exigem se mantenham em sigilo. No caso da aquisição de áreas construídas para as representações da Emprêsa em São Paulo, a reportagem dos "Diários Associados", embora eivada de má fé, teve o mérito de provocar a oportunidade para que a opinião pública brasileira comprove, mais uma vez, os cuidados e a segurança com que a PETROBRAS resolve os problemas de sua expansão.

(Transcrito do "Diário de Notícias" de 4-8-57).

Diario Carioca

Diretor-Presidente Horácio de Carvalho Júnior
Diretor-Redator-Chefe Danton Jobim

Fundado em 17 de julho de 1928

RIO DE JANEIRO, 6 DE AGÔSTO DE 1957

A nossa opinião

O major Vaz e a democracia

O sacrifício do major Rubens Vaz, na madrugada sombria de 5 de agôsto de 1954, assinalou o comêço do fim de uma situação que sufocava a nação inteira. Foi sua morte que mobilizou a opinião pública e permitiu que viesse à tona o mar de lama que afogava, nas suas próprias raízes, a dignidade da vida pública brasileira. Com seu assassínio evidenciou-se a conspiração contra o regime, tramada à sombra de dirigentes políticos inadequados à direção da vida democrática.

Não foi, portanto, em vão o sacrifício do major Rubens Vaz. Sua morte fecundou os sentimentos nacionais numa magnífica reação retificadora, coroada infelizmente por um desfêcho de tragédia. Os processos dos quais resultaram a eliminação do jovem oficial da Aeronáutica encontraram, nesse ato, a sua condenação, a sua desmoralização e a sua final liquidação. O regime, experimentado e esclarecido, soube, portanto, enfrentar as crises posteriores e salvar-se de novos inimigos que pretenderam transformar o movimento salvador numa cruzada moralizadora estreita, intolerante, descabida e esterilizadora.

De 5 de agôsto de 1954 para cá, apesar de todos os tropeços, cicatrizaram-se as feridas abertas no regime e recuperou-se a confiança nas instituições. Os criminosos que maquinaram e executaram o brutal atentado de Toneleros estão hoje resgatando na prisão o crime que não era só dêles mas de um estado geral de irresponsabilidade que se apoderara de setores das camadas dirigentes do país.

Eis porque todos os democratas — e notadamente nós que formamos na primeira linha dos que manifestaram a indignação do país pelo opróbrio que o crime lançou sôbre a coletividade — têm o direito e o dever de homenagear a memória do major Rubens Vaz e tornar sempre presente à opinião pública a lição de um sacrifício generoso. A memória do major Vaz não pertence a um grupo, a uma facção. Muito pelo contrário, não se deve permitir seja ela explorada por partidos políticos ou movimentos inconformistas. Trata-se de um sacrifício que deve ser capitalizado pela própria nação, na sua unanimidade democrática. O major Vaz não caiu para que sua memória estimulasse os adversários da paz e da ordem democráticas; êle lutava precisamente para que se respeitassem as liberdades públicas, o direito de falar e de existir, o direito de pregar e defender a democracia.

Os que pretendam se utilizar da sua morte, para agitá-la como bandeira subversiva, êsses o estarão traindo, êsses estarão deturpando o conteudo moral e cívico de um sacrifício, no entanto límpido no seu significado.

Mendicância

No Rio existe uma atividade que cada dia mais se organiza e progride: é a mendicância. A cidade está literalmente ocupada pelos pedintes de tôdas as categorias, inclusive (para não dizer sobretudo) a dos falsos miseráveis. Êles funcionam com uma precisão que arrasaria de vergonha a mais rigorosa repartição burocrática dêste país. Os mendigos da capital do Brasil assinam ponto na hora certa e não faltam nunca ao ofício. Com as suas chagas, de verdade ou de mentira, podem ser vistos todos os dias à mesma hora e nos mesmos lugares.

A simples presença da mendicância numa cidade civilizada, numa comunidade que está armada de todos os instrumentos para gerir a ordem social, bastaria para atestar os extremos da nossa incompetência. No Rio, por desgraça, essa negra nota de miséria e de desordem já deixou de ser um mal clandestino, que apenas trespassasse pelas frestas da vigilância policial, para incorporar-se, definitivamente, ao quadro mais visível da paisagem urbana.

Deu-se notícia, recentemente, de que os setores responsáveis haviam preparado novas e amplas instalações para acolher os mendigos de verdade e tentar, com êles, os remédio da repressão ou da recuperação. Terá sido, talvez, delírio de imaginação, porque o fato é que a situação não mudou. O espetáculo da esmola continua franco na cidade.

O Rio é uma vasta feira de chagas e de monstruosidades. Pode ser que isso faça parte de algum ousado programa turístico. Mas também pode ser que apenas revele uma situação alarmante de descontrôle social.

O caso do Rio Branco

A Oposição fez grande celeuma em tôrno das acusações formuladas contra o Governador do Território do Rio Branco. Acusam aquêle delegado federal de várias irregularidades no exercício do seu cargo. O Govêrno, à vista das denúncias, mandou apurar os fatos.

O inquérito foi concluído e está sendo convenientemente estudado. Não sabemos ainda se as alegações ficaram provadas. Entretanto, se acontecer o pior, não temos dúvida quanto à decisão final do Presidente da República. Se houver culpados, como o dirá a investigação realizada, êles serão punidos exemplarmente.

Até hoje, JK não deixou de investigar as acusações e, sempre que positivadas, os responsáveis têm sido castigados. O Govêrno age com prudência, para não cometer injustiças. Mas, em todos os casos, não deixa de manifestar firmeza e energia.

Dêste modo, não procedem as críticas do líder oposicionista em relação aos acontecimentos do Território do Rio Branco. Espere o julgamento do inquérito e verá que o Presidente da República não transigirá com os dilapidadores dos dinheiros públicos.

S. A. DIARIO CARIOCA

Administração e Redação:
AVENIDA RIO BRANCO 25
Sede Própria

SUCURSAL EM SÃO PAULO:
Rua Barão de Paranapiacaba 61 — 4º and. — Grupo 22
Telefones: 32-5841 e 35-5236

SUCURSAL EM BELO HORIZONTE:
Av. Afonso Pena 774 — 3º andar — Sala 308
Telefone: 4-8844

REPRESENTAÇÃO EM NITEROI:
Av. Amaral Peixoto 171 — 7º andar — Sala 705-A

TELEFONES

Diretoria	43-6465
Diretor-Redator-Chefe	43-5574
Superintendente	43-3014
Administração	23-3884
Gerência	23-4845
Chefe da Redação	43-5574
Secretaria	[illegible]
Política	23-4357
Esportes	23-3230
Reportagem	23-5966
Reportagem	23-4472
Polícia	23-5662
Departamento Promoção e Vendas	23-4065
Depto Gráfico	43-6609
Depto de Publicidade	23-5778

VENDA AVULSA

	Cr$
Número do dia	1,50
Domingo	3,00

ASSINATURAS BRASIL E PAISES DA CONVENÇÃO POSTAL

Anual	900,00
Semestral	460,00

OUTROS PAISES

	Cr$
Anual	500,00
Semestral	300,00

RECLAMAÇÕES

Quaisquer irregularidades no recebimento de jornais às bancas ou na entrega do DIARIO CARIOCA aos nossos assinantes deverá ser reclamada no Departamento de Promoção e Vendas pelo seu próprio telefone 23-3692.

VIAJANTES

Percorrem o interior do país viajantes devidamente credenciados.

Tarifas retornam à Câmara

Apesar de emendado o projeto sofreu ligeiras inovações

O Senado aprovou, na manhã de ontem, a redação final do projeto de reforma das tarifas, providenciando a remessa imediata dos autógrafos à Câmara dos Deputados, que deverá manifestar-se sôbre as inovações (144 emendas) no texto que aprovara inicialmente.

Apesar do elevado número de emendas consagradas ao Monroe, com exceção da "autêntica reforma cambial" introduzida no bôjo da matéria, ficaram intatos 98% do projeto aprovado pela Câmara, limitando-se as modificações a majorar a taxação sôbre determinados produtos de importação, visando a defender o similar nacional.

TRABALHO DE EQUIPE

O sr. Filinto Muller, líder da Maioria, por ocasião da votação do projeto congratulou-se com os seus pares pela aprovação da matéria, a qual considera a mais importante que já passou pelo Senado na presente Legislatura. Ressaltou o senador de Mato Grosso, nessa oportunidade, o trabalho de equipe realizado pelo Senado, acentuando que, "desde que a matéria teve andamento na Câmara dos Deputados, quando a Comissão Especial, ali organizada, já ultimava os estudos prévios, tive oportunidade de requerer, no Senado, a criação de uma Comissão Especial que se incumbiria, desde logo, de examinar o assunto, ainda entregue a análise daquela Casa do Congresso.

"Considero a criação dessa Comissão uma inovação no nosso sistema de trabalho, mas os resultados obtidos pelos seus integrantes, especialistas da matéria, provaram andar acertada a Liderança da Maioria ao cogitar de exame de proposição de tamanha relevância, antes mesmo de ser submetida a apreciação desta Casa do Congresso.

COMISSÃO APARTIDÁRIA

"Que influiu na composição da Comissão Especial? Não foi o caráter político nem a composição das bancadas. Teve-se, sobretudo, a preocupação superior de nela incluir os senadores mais dedicados e habituados à pesquisa de problemas da natureza que envolvia o projeto, sem o cuidado de procurar verificar quais as suas tendências, se favoráveis ou contrárias à orientação do próprio Govêrno"

Depois de assinalar que, dentro da diretriz traçada, o PSD abrira mão de um lugar, a fim de proporcionar a inclusão do sr. Mem de Sá na Comissão Especial, o sr Filinto Muller, relevando ter sido interpelado por um membro da Maioria sôbre as razões que o levaram a adotar o critério mencionado, acrescentou que, pela mesma razão, havia advogado a escolha do sr. Juraci Magalhães para a Presidência do novo órgão, assim como a do sr. Alencastro Guimarães para relator. Preocupava-se apenas, com os altos interêsses do país. Escolhera senadores sabidamente adversários do Govêrno mas, ao mesmo tempo, figuras de reconhecida probidade moral e profundos conhecedores do assunto.

ASPECTO ELEVADO

Tendo registrado um aparte do sr. Vivaldo Lima de elogio ao trabalho do sr. Alencastro Guimarães, o sr. Filinto Muller retomou a palavra dizendo que "se desço a êsses pormenores, faço-o com a intenção de ressaltar o aspecto elevado com que trabalha o Senado da República. Constituem-se aqui bancadas de vários partidos; algumas constituem a Maioria, que apoia o Govêrno; outras constituem a Minoria, de oposição ao Govêrno.

"No momento, porém, em que trabalhamos tendo em mira o futuro do Brasil, o progresso da Pátria, os interêsses do povo, deixamos de lado as divergências partidárias — que nos separam e unimos esforços no sentido de realizar obra construtiva, que corresponda aos anseios e às aspirações dos brasileiros.

ESPETÁCULO DE DEMOCRACIA

"No Senado assistimos a espetáculo democrático altamente confortador. A Comissão Especial de Deputados que estudou o projeto das tarifas na Câmara reuniu-se com a correspondente desta Casa, pela primeira vez, sob a presidência do nobre senador Juraci Magalhães, e os deputados relatores das várias partes do projeto aqui compareceram e expuseram todo o trabalho feito. No dia seguinte houve nova reunião e, já então, por solicitação do senador Juraci Magalhães, Presidente da Comissão Especial do Senado, os trabalhos foram dirigidos pelo deputado Daniel Faraco, Presidente da Comissão Especial da Câmara dos Deputados".

ADVERTÊNCIA

Finalmente, tendo passado em revista o calor dos debates sôbre a matéria e as divergências que a mesma suscitara, o sr. Filinto Muller concluiu com as seguintes palavras:

"Sr. Presidente, quero dizer uma palavra a mais, como advertência ao Govêrno da República. A aplicação do Código de Tarifas o afeito que há de produzir na vida nacional, no nosso desenvolvimento vai depender muito especialmente do Conselho de Política Aduaneira que a lei criou. E' preciso que êsse Conselho seja constituído, realmente, de homens de alto valor; é preciso que, na sua composição não interfiram questões políticas, mas se busquem os cidadãos capazes, competentes, dedicados ao exame e estudo do assunto, para segurança da boa execução da lei.

"Estamos certos, no Senado da República, de que o Govêrno terá o cuidado especial de formar o Conselho de Política Aduaneira com elementos eficientes e dignos. Quanto a nós, srs. senadores, podemos estar tranquilos perante o povo brasileiro, porque votamos lei das mais importantes da República, talvez a mais importante desta legislatura, e o fizemos com elevação e patriotismo, tendo sempre em mente acima de tudo, os interêsses do Brasil".

FILINTO

Trabalho de equipe

A. Carneiro atraído para o PSP

Política Estadual

J. PESSOA, 5 (Asap.) — **Ao que se comenta nos círculos políticos desta capital, o sr. Alcidés Carneiro, ex-deputado pelo PSD, partido aliás, com que rompera há pouco tempo, tenciona ingressar nas hostes do PSP.**

Por outro lado é voz corrente ainda que àquele político chefiaria àquele partido na Paraiba, tudo dependendo porém, de um entendimento direto com o sr. Ademar de Barros. Mas como existe ainda o "affaire" José Américo, que como é do conhecimento público, foi anteriormente convidado pelo prefeito bandeirante para chefiar o PSP paraibano, sôbre o caso daquele citado prócer político, nada há de positivo ainda.

Término das obras

J. PESSOA, 5 (Asapress) — Segundo notícias procedentes de Mamanguape deverão ficar prontas até o fim do corrente ano, as obras da Maternidade local, iniciadas a 25 de junho último na administração do sr. Francisco Gerbasi, prefeito daquêle Município.

Uma ambulância para Olinda

RECIFE, 5 (Asapress) — O sr. Barreto Guimarães, falando à nossa reportagem sôbre a liberação da verba destinada a aquisição de uma ambulância para o Município de Olinda, declarou: "Os doentes, em Olinda, ainda são trasportados da forma mais primitiva, mas se lhe fôr dado uma ambulância como ora se conjetura, a cidade poderá ter resolvido uma parte de seus problemas no que diz respeito ao transporte de pessoas doentes".

Enfêrmo o Gov. do Amazonas

MANAUS, 5 (Asapress) — O deputado Xenofontes Antony, Governador do Estado em exercício, encontra-se enfêrmo desde sábado último. Nesse dia não compareceu ao Palácio motivo por que não despachou seu expediente.

Hoje, ao que fomos informados, deverá comparecer ao seu gabinete de trabalho para despachar exclusivamente com os secretários do Estado, não atendendo a outras pessoas. O estado de saúde de sua Exa. não inspira especiais cuidados, devendo recuperar-se, ao que tudo indica, dentro de breves dias.

Auxílio de Lacerda

FLORIANÓPOLIS, 5 (Asapress) — O governador Jorge Lacerda recebeu telegrama do governador Francisco de Aguiar, do Espírito Santo, pedindo para que o Governador catarinense apelasse para o presidente do STF, ministro Orozimbo Nonato, a fim de ser dada a solução mais rápida possível no caso do contestado. O chefe do Executivo do Estado telegrafou no presidente do STF, tendo dêste recebido a notícia de que o relator já teve conhecimento do seu apêlo.

Otávio Mangabeira enaltece a figura de Washington Luís

Plenário da CÂMARA

A Câmara dos Deputados suspendeu, ontem, os seus trabalhos, após o grande expediente, em homenagem à memória do ex-Presidente da República, Washington Luís falecido, no dia anterior, em São Paulo.

Além do discurso do deputado Otávio Mangabeira, que foi aplaudido, de pé, pelo plenário, discorrem, ainda, sôbre a personalidade do estadista extinto, os srs. Horácio Lafer (PSD), Castilho Cabral (PTN), Arnaldo Cerdeira (PSP), Luís Compagnoni (PRP), Chagas Rodrigues (PTB), Arruda Câmara (PDC), Dilermando Cruz (PR) e Alberto Tôrres (UDN).

UM HOMEM DE BEM

"Se a Nação fôsse consultada sôbre qual o epitáfio mais cabível ou mais condizente com o túmulo que hoje se vai abrir na Capital de São Paulo, para recolher os despojos de quem se chamou em vida Washington Luís Pereira de Sousa, acredito seriam estas as palavras, aparentemente muito simples, entretanto muito expressivas, a inscreverem-se na pedra funerária: "Aqui repousa um grande homem de bem". Porque este é o traço vivo, esta a impressão mais profunda que êle deixa de si, aos seus contemporâneos, para transmití-lo às gerações, aos posteres que hão de julgá-lo" — disse, no início de seu discurso, o sr. Otávio Mangabeira.

"Deposto, já quase no fim do seu Govêrno, quando, dentro de menos de um mês, se completaria o quadriênio para que fôra eleito, gregos e troianos reconhecem e hoje é ponto pacífico nas crônicas do regime, honrou na queda o seu mandato de Chefe da Nação. Tanto é verdade que caiu de pé, altivo, brioso, intrépido se revelou na hora amarga de ver naufragar com êle o barco, a nau das instituições confiadas ao seu comando.

E teve a rara fortuna de sobreviver muitos anos, à sua deposição para dar, longamente, ao País o magnífico exemplo, não sei se diga espetáculo da dignidade modelar com que soube portar-se no ostracismo e morrer cercado da auréola indiscutìvelmente das mais belas a que pode aspirar os homens públicos — a do respeito geral dos seus compatriotas.

MORREU EM 30

Prossegue, então, o sr. Otávio Mangabeira:

"Morri em 1930" — costumava assim dizer, quando lhe pediam que fizesse declarações políticas. Nunca mais as fêz. Dir-se-ia que calava, para falasse, por êle, sôbre o que resultou pràticamente da revolução que o depôs, uma voz mais autorizada, porque de todo insuspeita, até dos próprios que o depuzeram.

"O que mais o distinguiu, no exercício dos altos cargos a que o elevou o destino foi, a meu ver a severidade e o escrúpulo em que ninguém o excedeu. Quanto a não sòmente dispor dos referidos cargos, direta ou indiretamente, para si ou para os seues, proveito material ou de qualquer ordem, mas, também a não permitir que porventura o tirasse quem quer que tivesse a pretensão de fazê-lo, abusando da sua intimidade ou da sua confiança, ninguém o excedeu. Há um conceito, ou antes, uma noção — acentuou o orador — sôbre a qual tenho refletido e ainda agora reflito, quando considero a vida pública de Washington Luís. E' o conceito ou a noção da habilidade política"

TODOS FALARIAM COMO EU

Após narrar outros aspectos da vida pública e privada do estadista extinto acentuou o orador que se todos os seus ex-Ministros inclusive os seis que já o precederam na morte, dentre os quais engloba Getúlio Vargas, dariam sôbre sua personalidade o mesmo depoimento que dava naquele momento: todos nos sentimos honrados em ter participado do Govêrno a que dignamente presidiu.

E concluiu:

"Na França, sr. Presidente, a Câmara, se bem me recordo, quando delibera conferir a algum cidadão insigne, por ocasião da sua posse, as honras que não se barateiam na consagração nacional, declara, oficialmente, que êle bem mereceu da Pátria: "Il y a bien merite la Patrie!"

Aprovando senhores, a moção de pesar que se acha sôbre a Mesa e ora submetida ao nosso voto, não cometereis injustiça, se entendermos que vossa decisão importa em proclamar, solenemente, que o inclito brasileiro, que em vida acudiu pelo nome de Washington Luís Pereira de Sousa, bem a mereceu da Nação".

OUTROS ORADORES

Passaram, ainda, pela tribuna, antes do levantamento da sessão, os srs. Horácio Lafer, Castilho Cabral, Arnaldo Cerdeira, Luís Compagnoni, Chagas Rodrigues, Arruda Câmara e Dilermando Cruz.

Por sua vez, o presidente da Mesa, deputado Ulisses Guimarães, solidarizou-se com a homenagem, nos seguintes termos:

"Washington Luís é um exemplo. Felicidade para o Brasil se tiver muitos seguidores. Êsse seu destino cívico ressalta dos discursos que, na Câmara dos Deputados expressaram a gratidão nacional ao preclaro estadista, notadamente o proferido pelo notável tribuno Otávio Mangabeira, seu ministro, seu amigo e seu admirador.

"Filho do Estado cuja política Washington Luís representou e dignificou, venho em nome da Mesa solidarizar-me às homenagens que consagram o grande brasileiro.

"Quero ater-me a três aspectos exemplares de sua vida pública.

"Primeiro, que em política não se improvisa. Conheceu as necessidades fundamentais do Brasil, manejando os problemas municipais, em Batatais, no Estado de São Paulo. Tendo sido Prefeito, Governador e Presidente da República, realizou a carreira política sem carreirismo, sem a queima fatal de etapas necessárias ao seguro e experiente exercício do duro ofício de governar.

"Segundo, soueb estoicamente calar, quando entenedu que sua palavra, principalmente no exterior, mais poderia prejudicar do que favorecer o bom nome do Brasil.

"Por último, a unânimidade do pesar e do enaltecimento ao glorioso estadista constitui consôlo e esperança para todos quantos, como êle transitamos as angustiosas vias políticas. Poucos, nêste País, foram tão atacados, negados e caluniados. Tendo sido digno e patriota, a posteridade lhe fêz justiça que começou a ser anunciada pelo povo, através dos seus representantes nesta Casa.

"Limpo em sua vida privada e pública, Washington Luís foi um patriota.

"Que Deus o tenha junto a si, como eterna recompensa por tudo que fêz por São Paulo e pelo Brasil".

SÚMULA DA SESSÃO

EXPEDIENTE.

— O SR. PEREIRA DA SILVA encarece a necessidade do amparo do Govêrno Federal aos produtores de borracha da Amazonia.

— O SR. SEIXAS DÓRIA apela para o Presidente da República no sentido de que determine o pagamento dos servidores da Verba Três, há mais de seis meses atrasados.

— O SR. MÁRIO MARTINS reverencia a memória do jornalista e escritor Bastos Tigre.

— O SR. FRANÇA CAMPOS lê, para que conste dos Anais, discurso proferido pelo Presidente da República ao ensejo do transcurso do terceiro semestre do seu mandato.

— O SR. LUIS COMPAGNONI anuncia que o Presidente do PRP, sr. Plínio Salgado vai realizar conferências semanais pela Rádio Globo.

— O SR. FONSECA E SILVA justifica requerimento de informações ao Govêrno a respeito da exportação do cristal de rocha para os Estados Unidos.

— O SR. JOÃO MACHADO reverencia a memória de Oswaldo Cruz a propósito do transcurso do seu aniversário de nascimento.

— O SR. NEIVA MOREIRA faz o necrológio do jornalista Hamilton Batata, recentemente falecido.

— O SR. SÉRGIO MAGALHÃES tece comentários a respeito da nota oficial do Conselho Nacional de Petróleo, publicada na imprensa desta capital, a respeito da impossibilidade na revisão dos preços dos combustíveis líquidos.

— O SR. VASCONCELOS COSTA encarece a necessidade da rápida tramitação do projeto que dispõe sôbre a aposentadoria dos ferroviários.

— O SR. COLOMBO DE SOUZA protesta contra a publicação pela Editora "A Noite", pertencente ao patrimônio da União, das memórias do padre que assassinou D. Expedito, bispo de Garanhuns.

— O SR. ADAUTO CARDOSO no grande expediente, comemora o transcurso do terceiro aniversário da morte do major Rubens Florentino Vaz.

— OS SRS. OTÁVIO MANGABEIRA, HORÁCIO LAFER, CASTILHO CABRAL, ARNALDO CERDEIRA, LUIS COMPAGNONI, CHAGAS RODRIGUES, AR-

(Conclui na 11.ª pág.)

Reverenciada a memória de Washington Luís

Plenário do SENADO

O Senado homenageou, na tarde de ontem, a memória do antigo presidente Washington Luís, aprovando requerimento do sr. Filinto Müller e outros Senadores solicitando a inserção em Ata de um voto de profundo pesar pelo seu falecimento, assim como a apresentação de condolências à sua família através dos Governos do Estado do Rio e de São Paulo.

O sr. Lino de Matos, apoiado por outros Senadores, pediu que o Senador designasse uma comissão de três membros para representá-lo nos funerais e nos exéquias do sr. Washinton Luis, a qual ficou integrada pelo autor do pedido e os srs. Moura Andrade e Lineu Prestes, todos da bancada paulista.

PERSONALIDADE DO MORTO

Exaltando a personalidade do morto falaram os srs. Kerginaldo Cavalcanti (PSP e bancada paulista), Filinto Muller (PSD), Gomes de Oliveira (PTB), Daniel Krieger (UDN), Novais Filho (PL), Ezechias da Rocha (PR) e Abelardo Jurema (Paraíba).

Todos os oradores procuraram ressaltar a conduta do sr. Washington Luís por ocasião do seu exílio, afirmando, unissonos, que o seu exemplo de não falar sôbre o problema político do Brasil no exterior deveria ser seguido por todos os brasileiros.

PROBLEMA DA JUTA

Ainda na sessão vespertina (o Senado voltou a realizar três sessões no dia de ontem), o sr. Mourão Vieira focalizou o problema da crise da juta no Amazonas, lendo, a propósito, telegramas da Associação Rural de Manáus e da Associação Comercial do Amazonas.

O orador, depois de revelar que, mais de 5 milhões de quilos da fibra, se encontram estocados naquêle Estado, em consequência da retração de compra por parte dos industriais do Sul do país, lembrou, baseado em sugestão feita pelas duas Associações referidas, que a crise poderia ser atenuado se o Govêrno consentisse na exportação do produto com os favores previstos na Instrução 171 da SUMOC.

SÚMULA DAS SESSÕES

O sr. NOVAIS FILHO fêz o necrológio do jornalista Bastos Tigre, recentemente falecido.

O sr. KERGINALDO CAVALCANTI voltou a tratar (longamente) sôbre o problema da intervenção do Estado na economia privada.

O sr. LOURIVAL FONTES requereu 95 dias de licença, pelo que foi empossado seu suplente, sr. Lauro Dantas Hora.

O sr. ARGEMIRO FIGUEIREDO também pediu licença, devendo o seu suplente, sr. José Mário Pôrto, assumir hoje.

ORDEM DO DIA

Nas sessões matutina e vespertina não houve "quórum" para votação de nenhuma das matérias constantes do avulso da Ordem do Dia, razão por que foi convocada uma sessão extraordinária noturna, com a seguinte pauta de votação: projeto que reforma dispositivos da Lei de Acidente do Trabalho; projeto que dispõe sôbre a aposentadoria dos jornalistas profissionais; projeto que dispõe sôbre o adicional de insalubridade para os trabalhadores marítimos; requerimento do sr. Caiado de Castro pedindo inclusão na Ordem do Dia do projeto de reforma (emenda) constitucional que fixa a eleição do Prefeito do Distrito Federal para o ano vindouro.

Suspensão da sessão: W. Luís

ASSEMBLÉIA FLUMINENSE

A Assembléia suspendeu, ontem, os trabalhos, logo depois de iniciada a sessão, em consequência da aprovação de um requerimento do líder governista, sr. Hamilton Xavier, propondo a medida numa demonstração de homenagem à memória do ex-presidente Washington Luís. ..

Sôbre a proposição e personalidade do homenageado falaram, em nome das respectivas bancadas, os seguintes deputados: — Dail de Almeida (PDC), Adolfo Oliveira (UDN) Edgar Pôrto (PR), José Bernardo (PTB), e por último encerrando os trabalhos, o presidente da Casa, sr Moacir Azevedo.

Na Câmara Municipal

Também, na Câmara dos Vereadores, a requerimento do sr. Frederico Trota, todo o expedi-

(Conclui na 11.ª pág.)

6 de agôsto

Diário de um Repórter

WASHINGTON LUÍS NÃO QUERIA JÚLIO PRESTES, MAS GETÚLIO

Ao descer da tribuna, o sr. Otávio Mangabeira fêz algumas revelações sôbre a política do govêrno Washinton Luís. Acha êle que a crise sucessória de 1930 nasceu de equívocos, ante a atitude do Presidente de não falar sôbre o assunto antes de setembro de 1929. Seu silêncio, ao receber Artur Bernardes que regressava da Europa, deu a impressão de que êle não queria revelar o nome do seu candidato. Minas precipitou-se fazendo a aliança com o Rio Grande e, sentindo-se traído, é que Washington Luís recorreu a Júlio Prestes, a esta altura estomagado com o Presidente que não lhe dera também uma palavra sequer sôbre sucessão. Júlio Prestes sabia que não era candidato de Washington Luís, tanto assim que, em Paris, no exílio ambos, cortou relações pessoais com o antigo Presidente, a quem acusou de torpedear seu nome.

— Qual era, a seu ver, o verdadeiro candidato de Washington Luís?

— Não sei, êle nunca o disse a ninguém. Talvez fôsse o Getúlio Vargas.

O sr. Otávio Mangabeira justifica essa suposição na preferência que Washington tinha pelo seu Ministro da Fazenda, a quem ajudou eleger Governador do Rio Grande e de quem recebia cartas de afetuosa solidariedade.

SILÊNCIO SÓ PARA O PÚBLICO

O sr. Mangabeira revelou também que o silêncio de Washington Luis era para com o público. Na intimidade só falava da situação do Brasil, da política, dos negócios da República. Em 1950, quando Getúlio foi eleito Presidente, Washington quis voltar ao exílio.

HABILIDADE

— A vida e a morte de Washington Luís — disse o sr. Mangabeira — fizeram-me meditar muito sôbre o conceito de habilidade. Afinal, que é um político hábil? Apontam-no como inábil, entretanto nenhuma carreira, na República, foi tão vertiginosa, tão completa e tão alta quanto a sua e, ao cair, em vinte e sete anos de ostracismo, engrandeceu-se. Pergunto: que é habilidade?

MANGABEIRA EM FORMA

Entre as centenas de cumprimentos que recebeu pelo seu discurso, um dos que mais tocaram o sr. Otávio Mangabeira foi o do sr. Afonso Arinos.

— Senti-me feliz — disse-lhe o líder da Oposição — por ver como o senhor falou bem, sem qualquer embaraço físico, sem uma descaída.

E acrescentou:

— O que é notável na sua oratória é que o senhor não é como nós, mais jovens, que subimos à tribuna com a preocupação de fazer um bom discurso. O senhor sabe que fará um bom discurso e fala sem qualquer preocupação, faz o discurso com uma simplicidade de linhas, uma pureza magnífica.

CASTELLO

O Que Se Diz:

...QUE o deputado Rafael Correia de Oliveira ficou muito magoado com o jornalista Murilo Mello Filho, porque êste, numa reportagem em "Manchete", considerou o sr. Carlos Lacerda o anti-Jango da política brasileira...

●

...QUE o dito Rafael protestou com amargura, dizendo ser êle, e não o diretor da "Tribuna da Imprensa", o anti-Jango por excelência...

●

...QUE ainda o mesmo Rafael continua atribuindo aos srs. Carlos Lacerda e Juraci Magalhães uma guinada de 180 graus no tratamento dispensado ao Vice-Presidente da República...

●

...QUE o prefeito Negrão de Lima está sendo chamado, nas rodas da política carioca, de o "Fleiuss municipal", pois, na Prefeitura, quem estaria mandando, com êle, seria a UDN...

A opinião do leitor

Êste ano o Seguro Social

Do leitor Tibúrcio Rodrigues: "Após as palavras do sr. ministro Parsifal Barroso ao microfone da "Voz do Brasil" avolumam-se as nossas esperanças de que não passará dêste ano a promulgação da lei do seguro social, reclamada não só pelo Govêrno mas principalmente pelos empregados e agora também pelos empregadores. Êstes últimos sentem-se comovidos ante o triste espetáculo que a cada passo se lhes depara nas fábricas, lojas, oficinas, escritórios. São as subscrições a fim de socorrer companheiros combalidos por doença ou velhice. E conhecedores da esmola ridícula recebida pelos seus auxiliares nos "guichets" dos Institutos, ficam perplexos ante a desumanidade de um Regulamento que obriga os empregados a trabalhar até a morte, sem poderem socorrer-se de uma direito que lhes é assegurado pelo artigo 157, XVI, da Constituição de 1946. Dirão os sofistas partidários do extermínio dos trabalhadores velhos ou enfêrmos, que a Magna Carta não fixou o "quantum" do benefício e da aposentadoria. Mas não precisava fazê-lo, pois é próprio das leis — mòrmente da Lei básica — não entrar em pormenores. Basta dizer, como diz: — "Art. 157 — A legislação do Trabalho e a da Previdência Social obedecerão aos seguintes preceitos, além de outros que visem à melhoria da condição dos trabalhadores:

"XVI — Previdência, mediante contribuição da União, do empregador e do empregado, em favor da maternidade e contra as consequências da velhice, da invalidez e da morte".

Aposentadoria

E' claro que os efeitos da doença e da velhice não podem ser removidos por um óbulo inferior ao salário-mínimo. Os jornalistas e os bancários já tiveram a aposentadoria integral aprovada pelo Senado. Os comerciários lutam agora por êsse direito, alegando que o Brasil é o país de previdência mais cara e menos eficiente. Os Institulos arrecadam bilhões e distribuem esmolas. Declarou o Ministro do Trabalho que no corrente mês de agôsto será aprovado o projeto de Lei Orgânica. Fiados na palavra de S. Exa., os trabalhadores enfermos e valetudinários esperam poder festejar o próximo Natal amparados por um Regulamento que lhes permita recuperar a saúde ou esperar tranquilamente a morte, ao abrigo da miséria. Para isso, é indispensável severa e constante vigilância sôbre o texto do projeto. Porque, no caso de escapar, como na lei número 2.755, um dispositivo alargando a carência de 12 para 36 meses, estará burlando o seguro social. A bancada da UDN começa a interessar-se pela sorte dos empregados. Se os representantes da Oposição concorrerem com os seus votos para o estabelecimento da verdadeira Previdência, terão contribuído para que os trabalhadores esqueçam a revogação do decreto n. 35.488...".

Jôgo abert oem Garanhus

FECIFE, 5 (Asapress) — Segundo as declarações feitas pelo deputado José Mixto, na tribuna da Assembléia Legislativa do Estado, a jogatina em Garanhuns foi restabelecida, e desta vez em escala que o representante udenista taxa de "desenfreada".

Na realidade, depois que o líder do PSD considerou uma "palhaçada" do coronel Bráulio Guimarães, com a prisão de uma centena de jogadores, esperava-se que o jôgo não voltasse a funcionar em Garanhuns; sobretudo depois da morte do bispo daquela diocese, Dom Expedito Lopes, que tanto combateu a jogatina na localidade.

Por outro lado, aquele parlamentar lembrou ainda a conveniência de ser prestada uma "homenagem póstuma àquele prelado, por parte do Govêrno, fechando-se as casas de jôgo", de Garanhuns.

Em 13 anos baixou em mais 2/3 a safra do algodão

Não há recursos nem para o combate às pragas

"A presente safra de algodão (1956-1957) é apenas da ordem de 130 mil toneladas, isto é, menos de uma têrça parte do que era produzido há 13 anos — afirmou o sr. Manuel Azevedo Leão, do Conselho Técnico da Confederação Nacional do Comércio, em conferência que pronunciou, ontem, naquele Conselho, sôbre a cotonicultura nacional.

"A lavoura, de um modo geral — acrescentou — ressente-se de falta de equipamento para economia do trabalho manual e, em geral, nem dispõe ao menos de recursos com que atender à fertilização das terras e ao combate às pragas".

INVERSÕES IMOBILIÁRIAS

— "Com a permanente pressão inflacionária prossegue o sr. Manuel Azevedo Leão — os parcos capitais disponíveis neste país deslocam-se para inversões imobiliárias nas grandes cidades e para a indústria.

Essa falta de financiamento é sobretudo sentida pelos pequenos lavradores e o algodão é quase todo produzido por arrendatários de terras e em propriedades de área muito reduzida.

"É difícil aos bancos e, em particular, à Carteira Agrícola do Banco do Brasil alcançar êsses lavradores que não têm como oferecer garantias reais" — acentuou o sr. Azevedo Leão. E continuando: "Assim o financiador natural dêsses lavradores continua a ser o maquinista.

Em tempos idos essa sujeição gerava abusos por parte dos financiadores. Hoje porém, no sul do Brasil, o lavrador financiado entrega o seu algodão ao maquinista em consignação, e só o vende quando, através de informações várias, notícias de imprensa ou de rádio, julga satisfatório o preço oferecido".

Há vários anos os plantadores de algodão vêm sendo sacrificados com a manutenção pela COFAP do preço de Cr$ 720,00 para a tonelada de torta de caroço. Esse preço inalterado há mais de 5 anos, não representa nem a têrça parte do valor atual do produto e tem dado lugar aos mais lamentáveis negócios de câmbio negro".

COMISSÃO ESPECIAL

"Para preencher a falta de assistência por parte do Govêrno — salientou o sr. Azevedo Leão — as entidades privadas com interêsse nessa cultura, criaram a Comissão Especial do Algodão mantida por contribuições espontâneas dos maquinistas das fábricas de óleo, dos exportadores e dos industriais de adubos e inseticidas. Os maquinistas, por exemplo, pagam Cr$ 2,00 por fardo, os exportadores, Cr$ 2,00, as fábricas de óleo Cr$ 5,00 por tonelada de caroço e assim por diante.

Essa Comissão tem por objetivos, entre outros:

1) — Encorajar um programa de pesquisa e educação; 2) — Reexaminar a administração e a supervisão do programa de multiplicação e distribuição de sementes; 3) — Encorajar um contrôle eficiente das pragas através de um conveniente emprêgo de inseticidas; 4) — Desenvolver um programa de conservação do solo e contrôle à erosão; 5) — Encorajar o uso de equipamento mecânico, dentro de nossas possibilidades de importação.

Os resultados alcançados têm sido animadores. Os lavradores que seguem a risca os conselhos da Comissão, têm conseguido produções superiores a 300 e 400 arrôbas de algodão em caroço por alqueire paulista e lucros apreciáveis". Termina o conferencista depois de algumas considerações".

Banco Econômico da Bahia S.A.
FUNDADO EM 1834
O mais antigo estabelecimento de crédito do País.
SUCURSAL — RIO:
ASSEMBLÉIA, 83
Telefone: 52-8179

MÁQUINAS DE ESCRITÓRIO

VENDEM-SE DE SOMAR CALCULAR E DE ESCREVER: OFICINAS PARA CONSERTOS
CASA COLLYER
RUA SENHOR DOS PASSOS 48 1º — TELEFONE: 43-5532

Banco do Brasil S. A.
Carteira de Comércio Exterior
Comunicado n.º 111

Tendo em vista as numerosas consultas recebidas e para esclarecer definitivamente certos aspectos da Instrução n. 147, baixada pelo Conselho da Superintendência da Moeda e do Crédito, a CARTEIRA DE COMÉRCIO EXTERIOR torna público, para amplo conhecimento dos interessados na exportação de fios, tecidos e demais artigos têxteis:

a) — até aviso em contrário, o qual, se emitido, evidentemente não se aplicará retroativamente, o prêmio de Cr$ 36,00 por dólar, conforme o item 4 da Instrução acima referida, é de caráter fixo;

b) — êsse prêmio será integralmente pago após o efetivo embarque da mercadoria, mediante liquidação do correspondente contrato de câmbio, com a entrega das cambiais de exportação, acompanhadas dos documentos de embarque e amparadas por créditos irrevogáveis confirmados ou sacados contra firmas de primeira ordem, a critério da Carteira de Câmbio dêste Banco.

c) — nesta oportunidade, devemos lembrar que os recursos para o pagamento daqueles prêmios às exportações decorrerão de fundo constituído pela cota adicional de Cr$ 36,00 por dólar, a ser paga pelos industriais importadores dos artigos ou equipamento a que se refere o número 1 da citada Instrução. Tão logo o volume das exportações licenciadas atinja um total conveniente, procederá esta Carteira à publicação do primeiro edital convidando os interessados nas importações de que cogita a Instrução 147 a apresentarem os seus pedidos que serão atendidos dentro dos têrmos do item 5 da mesma Instrução;

d) — será igualmente oportuna a mais pormenorizada especificação dos artigos ou produtos beneficiados na maneira indicada pelo item 4 da Instrução 147, compreendendo:

Fios e tecidos de qualquer natureza;
meias;
sweters;
camisas de meia ou de malha;
cachecol;
artigos da indústria de malharia, de qualquer natureza;
galões;
tranças e trancelins;
soutaches;
tiras bordadas;
cordões, fitas e quaisquer outros artigos da indústria de passamanaria de qualquer natureza;
barbantes;
cordas;
cabos;
fitilhos;
linhas em geral;
jerseys;
ataduras;
entremeios;
Roupa feita;
camisas;
camisetas;
lenços;
gravatas;
toalhas e guardanapos;
roupa de cama e mesa;
cortinas e cortinados;
artigos de filó e filet;
redes;
tapetes;
guarnições de banheiro;
feltros;
mantas;
aplicações;
borlas;
cadarços;
elásticos (tecidos e cordões);
franjas;
quaisquer produtos da indústria de cordoalha;
capachos.

Por outro lado, deve-se acentuar que NÃO ESTÃO INCLUÍDOS na relação acima e, portanto, não estão beneficiados pela Instrução 147 os resíduos de penteadeiras, os resíduos têxteis em geral, as estopas, as aparas de tecidos e a bôrra de séda ou de rayon.

Finalmente, fica também EXCLUÍDA dos benefícios da citada Instrução SACARIA EM GERAL, cuja exportação propiciaria repercussões prejudiciais no suplemento do mercado interno.

Rio de Janeiro, 5 de agôsto de 1957
a) Ignacio Tosta Filho — Diretor
a) Adelino Debenedito — Gerente.

MERCADOS e COTAÇÕES

CAMBIO LIVRE

O mercado de câmbio livre abriu ontem, fraco e fechou calmo.

BANCOS PARTICULARES

ABERTURA:

Dólar, venda	75,00	—
Dólar, compra	73,00	—
Libra, venda	208,00	—
Libra, compra	202,00	—
Marco, venda	17,80	—
Marco, compra	17,30	—
Lira, venda	0,120	—
Lira, compra	0,115	—
Escudo, venda	2,60	—
Franco (f) venda	0,217	—
Franco (f) compra	0,208	—
Franco (s) venda	17,55	—
Franco (s) compra	17,15	—

FECHAMENTO:

Dólar, venda	75,30	—
Dólar, compra	73,50	—
Libra, venda	209,00	—
Libra, compra	203,00	—

Câmbio

O mercado de Câmbio Oficial funcionou, ontem, estável. O Banco do Brasil, para cobrança vencidas em geral, para remessas e cotas autorizadas, declarou vender libras, à vista, para entrega pronta, a Cr$ 52,6980 e dólares a 18,82.

Aquele Banco comprava letras de exportação a Cr$ 5 .4080 sôbre Londres e a 18,36 sôbre Nova York.

O Banco do Brasil afixou as seguintes taxas para saques:

A Vista	Cr$
Libra	52,6960
Pêso uruguaio	4,5987
Franco suíço	4,4269
Pêso argentino	N/C
Coroa dinamarquesa	2,7499
Lira	0,0303
Escudo	0,6607
Franco francês	0,0538
Franco belga	0,3775
Coroa tcheca	2,6139
Pêso boliviano	N/C
Dólar	18,82
Coroa sueca	3,6402
Florim	4,9520
Marco	4,5136

Aquele Banco, para compra de letras de exportação, afixou as seguintes taxas:

A vista	Cr$
Libra	51,4080
Dólar	18,36
Pêso uruguaio	4,4375
Franco suíço	4,2834
Franco belga	0,3683
Pêso argentino	N/C
Franco francês	0,0524
Coroa tcheca	2,55
Coroa sueca	3,5513
Escudo	0,6328
Coroa dinamarquesa	2,6340
Lira	0,0296
Florim	4,8310
Marco	4,4033

OURO FINO

O Banco do Brasil comprou ontem a grama de ouro fino na base de 1.000 por 1.000, em barra ou amoedado ao preço de Cr$ 20,8176.

Câmara Sindical

Médias cambiais fixadas em 2 de agôsto de 1957.

MERCADO OFICIAL

América do Norte, Dólar	18,82
Alemanha, Marco	4,5133
Argentina, Pêso	—
Bélgica, Franco Belga	0,3774
Canadá, Dólar	—
Dinamarca, Coroa	2,7499
Espanha, Peseta	—
França, Franco	0,0538
Holanda, Florim	4,9527
Inglaterra, Libra	52,6960
Itália, Lira	—
Portugal, Escudo	—
Suécia, Coroa	3,6402
Suíça, Franco	4,4269
Uruguai, Pêso	—

MERCADO LIVRE

América do Norte, Dólar	75,10
Alemanha, Marco	17,80
Argentina, Pêso	1,95
Bélgica, Franco Belga	1,49
Canadá, Dólar	80,00
Dinamarca, Coroa	10,00
Espanha, Peseta	1,62
França, Franco	0,2141
Holanda, Florim	—
Inglaterra, Libra	206,97
Itália, Lira	0,1220
Portugal, Escudo	2,63
Suécia, Coroa	13,00
Suíça, Franco	17,54
Uruguai, Pêso	—

MOEDAS

América do Norte, Dólar	75,29
Alemanha, Marco	18,50
Argentina, Pêso	1,40
Bélgica, Franco Belga	—
Canadá, Dólar	—
Dinamarca, Coroa	—
Espanha, Peseta	1,50
França, Franco	0,1826
Holanda, Florim	—
Inglaterra, Libra	—
Itália, Lira	—
Portugal, Escudo	2,65
Suécia, Coroa	—
Suíça, Franco	—
Uruguai, Pêso	18,33

Bôlsa de Valores

Os negócios realizados em títulos na Bôlsa foram regulares. Cotaram-se em condições estáveis as apólices da União e as Obrigações de Guerra, que não acusaram alteração de importância nos preços. As municipais Lei 820, planos A e B, regularam com alguma melhoria. As ações de Companhias estiveram ativas e acusaram negócios de algum vulto, tudo como se vê das vendas adiante.

VENDAS EFETUADAS ONTEM

União	Cr$
714 D. Emis. pt.	810,00
498 Idem — Emp. Ant.	800,00
320 Reajustamento	820,00
OBRIGAÇÕES:	
73 T. Nac. 1939	820,00
113 Guerra de Cr$ 100	78,00
1 Idem Cr$ 200	156,00
58 Idem Ex/J.	148,00
61 Guerra de Cr$ 1000	825,00
100 Idem	830,00
4 Idem de Cr$ 5000	4.150,00
ESTADUAIS — Apls.:	
80 Minas — Rec. Econ. 3a. Série	655,00
30 Minas Dec. 936 Ex/J	450,00
20 São Paulo	178,00
30 Idem 4.o Cent.	350,00
MUNICIPAIS DO DISTRITO FEDERAL:	
200 Emp. Mun. Lei 800	515,00
212 Idem Lei 820 Plano A	588,00
300 Idem	589,00
19 Idem do Plano B	570,00
20 Idem	580,00
151 Emp. de 1931	135,00
BANCOS — Ações:	
40 Moscoso Castro Cr$ 500	520,00
COMPANHIAS:	
200 Segur. Industrial Cia. Nac. de Seguros Cr$ 1.000	2.000,00
31 Améric Fabril de Cr$ 200	300,00
100 Prog. Ind. do Brasil Cr$ 200 — Nom.	220,00
15 Arno S. A. Pref. Cr$ 1.000	1.020,00
100 A Exposição Modas Cr$ 1.000 — Pref.	380,00
500 C. Brahma Ord. Cr$ 200	580,00
1.050 Idem Pref.	575,00
20 Idem	580,00
340 Cigarros Souza Cruz Cr$ 1.000	1.440,00
25 Concreto Redimix do R. Janeiro Cr$ 1.000	700,00
31 D. Santos Nom. de Cr$ 200	190,00
430 Idem port.	190,00
8 Manuf. de Brinquedos Estrela Cr$ 1.000 Pf.	950,00
5 Idem	970,00
100 Mesbla Cr$ 200 pt.	198,00
272 B. Mineira pt. Cr$ 1.000	1.220,00
343 Idem	1.225,00
572 Soc. Técnica de Engenharia e Representações Ster Cr$ 1000 O.	1.500,00
DEBENTURES:	
8 Petrobrás 7 por cento Cr$ 200	126,00
11 Idem Cr$ 400	252,00
39 Idem Cr$ 800	504,00
80 Idem Cr$ 1000	630,00
ALVARAS:	
1.238 Ações S. A. Imóveis Perseverança de Cr$ 100	100,00

Café

O mercado de café disponível funcionou ontem, em posição calma e sem alteração nos preços. O tipo 7, foi mantido ao preço anterior de Cr$ 305,00 por 10 quilos e foram vendidas durante os trabalhos 2.750 sacas. Fechou inalterado. O movimento verificado foi o seguinte: Entradas 18.277 sacas pela Estrada de Rodagem. Embarques 750 sacas para a América do Norte. Existência 346.473. Café despachado para embarques 46.528 sacas.

COTAÇÕES POR 10 QUILOS

Tipo 2	355,00
Tipo 3	345,00
Tipo 4	335,00
Tipo 5	325,00
Tipo 6	315,00
Tipo 7	305,00
Tipo 8	295,00

PAUTAS

ESTADO DE MINAS

Cafés finos	Cr$ 44,35
Café comum	Cr$ 30,50

ESTADO DO RIO

Café comum	Cr$ 32,00

TERMO

ABERTURA

Meses	Vend.	Comp.
Agôsto, 1957	310,00	307,00
Setembro, 1957	S/V	308,50
Outubro, 1957	315,00	309,20
Novembro, 1957	S/V	308,90
Dezembro, 1957	S/V	308,50
Janeiro, 1958	S/V	307,00

Vendas — 300 sacas.
Mercado — Estável.

FECHAMENTO

Meses	Vend.	Comp.
Agôsto, 1957	S/V	307,20
Setembro, 1957	312,00	308,20
Outubro, 1957	312,00	309,50
Novembro, 1957	311,50	308,60
Dezembro, 1957	311,50	308,50
Janeiro, 1958	S/V	307,00

Vendas — Não houve.
Mercado — Calmo.

Açúcar

O mercado dêste produto regulou ontem calmo e com os preços inalterados. Entraram 15.275 sacas do Estado do Rio e saíram 12.639, ficando em depósito 90.742 ditos.

Cotações por 50 quilos:
Branco cristal — 580,00 a 590,00 —
Mascavinho — 480,00 a 490,00

Algodão

Esse mercado funcionou ontem calmo e com os preços inalterados. Entradas 691 fardos de Cabedelo. Saídas 400. Existência 37.911 fardos.

COTAÇÕES POR 10 QUILOS:
Fornecidas pelo corretor Madeira de Freitas
(Condições do Mercado)

Fibras longas	Cruzeiros
Seridó tipo 3	480,00 a 490,00
Seridó tipo 4	461,00 a 465,00
Fibras médias	
Sertões tipo 3	440,00 a 445,00
Sertões tipo 5	Nominal
Ceará tipo 3	435,00 a 440,00
Ceará tipo 5	Nominal
Fibra curta	
Matas tipo 5	435,00 a 445,00
Matas tipo 3	410,00 a 420,00
Paulista tipo 3	Nominal
Paulista tipo 5	440,00 a 445,00

JUNTA DOS CORRETORES DE MERCADORIAS

Cr$ 430,00 a 435,00.
Cotações por 10 quilos:
Fibra média — Sertões tipo 5 nominal. Fibra curta — Paulista tipo 5

SÃO JOSÉ DOS CAMPOS — CAMPOS DE JORDÃO —

Ônibus diários e diretos para São José dos Campos e dando ligações com Campos de Jordão. Admire o progresso de São José e goze as delícias de Campos de Jordão.

Informações e venda de passagens — Estação Rodoviária — Praça Mauá — (balcão da administração: Tel. 23-3414). Em São José dos Campos — Bar Santa Helena — Rua 15 de Novembro, 112 — Tel.: 442. Aceitam-se encomendas e alugamos ônibus especiais.

DOENÇAS NERVOSAS E MENTAIS
DR. LUIZ FRAGA
Complexos — Vícios — Insônia — Epilepsia — Doenças imaginárias — Perturbações sexuais. Diàriamente das 14 às 18 horas.
RUA SENADOR DANTAS, 76 — 4.º andar — Tel.: 42-3381
Atende à noite em consultório de Copacabana, com hora marcada pelo telefone: 27-1680

MOLÉSTIAS SEXUAIS - IMPOTÊNCIA
NOS CASOS INDICADOS — CONSULTA Cr$ 30,00
Tratamento pela hormonioterapia e alta frequência específica da velhice precoce da função sexual no homem e na mulher, irritabilidade, fadiga e insônia nos casos indicados. Enfermagem a cargo de técnico e profissional diplomado
CLINICA DR. SANTOS DIAS
RUA SÃO JOSÉ, 50 — 3.º andar — Conjunto 903 — TEL. 32-6230
Horário: diàriamente das 14 às 19 horas

INSTITUTO DE PREVIDÊNCIA E ASSISTÊNCIA DOS SERVIDORES DO ESTADO

DC - Divisão de Empréstimos Simples

Os contribuintes que formularam suas propostas no dia 16 de abril (data no verso do cartão), deverão comparecer ao "guichet" n.º 4, desta Seção, das 12,30 às 16 horas, a partir do dia 5 do corrente.

C.L.E., 2 de agôsto de 1957
ARLETTE MOREIRA
p/Chefe da Seção de Empréstimos Simples

Panorama Econômico NO BRASIL E NO MUNDO

Ofertas nos leilões de PUC no 1.º trimestre de 1957

Nos primeiros três meses dêste ano foram distribuídas promessas de venda de câmbio para os leilões nas diversas Bôlsas de Valores do país no montante equivalente a US$ 226,917,000.00, sendo .... US$ 77,105,000.00 em US$ 88,726,000.00 em janeiro; fevereiro e US$ 61,086,000.00 em março.

Estas cifras constam do boletim da SUMOC, correspondente ao mês de junho findo. Cumpre assinalar, todavia, que, para os leilões normais, o valor das promessas de venda de câmbio não foi além dé US$ 161,737,000.00, cabendo a diferença aos pregões especiais, isto é, de frutas, adubos e inseticidas.

Como se verifica, mês a mês, vêm decaindo as ofertas de divisas nos leilões, em todo o país, por motivos óbvios. A nossa exportação, como se sabe, não tem produzido receita apreciável, principalmenté o café, cujas remessas para o exterior ainda não retomaram o ritmo costumeiro.

As maiores reduções se verificaram em relação à importação de frutas, pois enquanto em 1956, no período considerado, foram distribuidos .... US$ 135,850,000.00, êste ano sòmente foram destinados US$ 65,180,000,00.

As ofertas de moedas para importação de frutas foram bem mais elevadas no ano passado em virtude do convênio com a Argentina, que previa ofertas semanais no montante de US$ 20 milhões. Com a suspensão, a 1.º de fevereiro dêste ano, das ofertas de dólares-convênio com aquêle país, passaram a sêr oferecidos dólares-convênio com o Uruguai, para importação de frutas e em quantidades mais reduzidas.

Cotonicultores na fazenda

A delegação de cotonicultores paraibanos voltou, ontem, ao Ministério da Fazenda a fim de entrar em contato com a Comissão de Financiamento da Produção para uma solução em tôrno do problema da economia algodoeira da Paraíba.

Um porta-voz daquela Comissão nos declarou que ainda esta semana será resolvido o problema, pois os estudos já estão bem adiantados.

Reunião dos couros têrça-feira

A CACEX está convocando todos os sindicatos interessados na exportação de couros para uma reunião na próxima têrça-feira (dia 13) para uma decisão final sôbre o assunto.

Ontem, no gabinete do sr. Tosta Filho houve uma reunião, que não produziu os resultados esperados, marcando-se assim, novo encontro na data acima referida.

Inversões americanas

A União Pan Americana declarou, num memorando técnico, que as inversões diretas dos Estados Unidos na indústria manufatureira da América Latina aumentaram 6 vêzes de 1940 até agora, tendo sido o Brasil, Argentina e México os países mais beneficiados.

O documento foi preparado para uma referência aos delegados à Conferência Econômica Interamericana, a ser inaugurada a 15 dêste mês em Buenos Aires.

Diz o memorando que os investimentos norte-americanos nas indústrias do Brasil e Venezuela foram impressionantes.

Na Venezuela os investimentos se elevaram nesse período em 1.400.000.000 de dólares e no Brasil 1.100.000.000 de dólares. — (UP)

Cotação do cacau

A Bôlsa de Cacau cotou hoje o tipo Bahia Superior a 33 centavos e 98 centésimos de dólar, a libra-pêso, com uma alta de 21 pontos. (UP).

Curso de desenvolvimento: instalação dia 12

O Curso de Treinamento em Problemas de Desenvolvimento Econômico, promovido pelo Govêrno brasileiro, através do BNDE, CAPES e ISEB, juntamente com a ONU, e que deveria instalar-se ontem, teve seu início transferido para segunda-feira, dia 12, às 9 horas da manhã, em sua sede (Rua Sete de Setembro, 48, 9º), com a presença de representantes de tôdas as entidades patrocinadoras.

O curso, que terá a duração de três meses, será lecionado em horário integral, constando de aulas regulares e conferências. As aulas ficarão a cargo de professores estrangeiros designados pela ONU, ao passo que as conferências serão proferidas por técnicos brasileiros, de entidades governamentais ou não, sob a responsabilidade dos patrocinadores nacionais.

França: elevam-se os preços

PARIS, 5 — Espera-se que o preço do pão, dos ingressos de cinemas e das passagens de taxis se unam hoje à marcha ascendente dos preços na França. Nas últimas semanas, o Govêrno aumentou em 5 e meio por cento todos os impostos de artigos de luxo e semiluxo, desde refrigeradores até iates, artigos desportivos e conhaque. O gás de cozinha foi aumentado em 26 por cento, ao passo que a manteiga subiu 35 francos o quilo.

Informou-se, por outro lado, que o Govêrno talvez autorize um aumento de 20 por cento nas entradas de cinema, permitindo tambem uma elevação de cinco francos no preço do quilo de pão.

Espera-se que os táxis aumentem dentro em breve, a fim de acompanhar o ritmo do preço da gasolina, o mais caro dos combustíveis no mundo ocidental. O aumento é previsto embora o Govêrno tenha ordenado uma redução de um franco e dez centimos no litro da gasolina. (UP)

Garantias argentinas ao capital estrangeiro

WASHINGTON, 5 — O presidente Eisenhower declarou hoje que se sentia «alentado» pelas «garantias» que a Argentina ofereceu ao capital estrangeiro que deseje entrar naquele país. O Presidente fêz essa declaração ao novo Embaixador argentino, dr. Mauricio Yadarola, quando êste apresentou suas credenciais na Casa Branca.

«Os campos nos quais se podem aplicar e expandir os recursos da emprêsa e da iniciativa privadas — disse Eisenhower — são na realidade um desafio aos povos dêste Hemisfério. Seria difícil superestimar a importância e o valor dêstes recursos para todos os nossos países no desenvolvimento de economias prósperas e estáveis. — (UP)

Acusação suíça à Argentina

BERNA, 5 — O Govêrno suíço acusou hoje a Republica Argentina de pôr em perigo a existência do sistema de pagamentos conhecido como "Clube de Paris", com a sua atitude para com as companhias de eletricidade estrangeiras de Buenos Aires. Um comunicado oficial diz que a delegação suíça à "Conferência do Clube de Paris", em Roma aproveitou a oportunidade para "manifestar a preocupação das autoridades federais (suíças) a respeito das medidas recentemente adotadas pelo Govêrno de Buenos Aires e pelas quais foram declaradas caducas as concessões outorgadas às companhias de eletricidade Cade e Italo-Argentina em 1936. A Suíça e outros países europeus inverteram consideráveis capitais nessas emprêsas".

Finalisando, diz o documento que as medidas adotadas pelo Govêrno de Buenos Aires poderão minar a confiança na Argentina. (UP)

Produção e consumo de energia

A produção brasileira de energia elétrica, originada de fontes comerciais, corresponde a menos de três milésimos do total mundial. Expressa em têrmos de carvão de pedra, unidade de equivalência de uso universal, a energia produzida em nosso país, compreendendo os combustíveis minerais e a eletricidade hidráulica, era, segundo as últimas estimativas das Nações Unidas referentes a 1954, da ordem de 8 milhões de toneladas, quando no mundo inteiro a produção se elevava a 3,2 bilhões de toneladas.

Nosso país ainda pertence ao número daqueles que consomem maiores quantidades de energia importadas do que produzidas internamente. De acôrdo com os mesmos dados da ONU, nosso consumo bruto de energia industrializada (combustíveis minerais e hidreletricidade) durante o ano citado ascendia a 20 milhões de toneladas-carvão, das quais 12 milhões, ou 60%, provinham do estrangeiro e 8 milhões eram de produção nacional.

Nos confrontos internacionais a quota per capita do consumo de energia no Brasil aparece sensivelmente reduzida (0,35 de tonelada-carvão, contra 1,20 correspondente à média mundial). Todavia, nossa posição no Continente é das melhores no que respeita aos totais das quantidades consumidas, pois nos colocamos em terceiro lugar, depois dos Estados Unidos (1,2 bilhões de toneladas) e do Canadá (106 milhões de toneladas) e à frente de todos os países da América do Sul. — (IBGE)

Por que é necessário o tabelamento dos calçados
Vicissitudes da nossa lavoura de trigo
A indústria têxtil, suas crises periódicas e causas
Origem e desenvolvimento da aviação comercial no Brasil
Os bancos e as taxas de rentabilidade
Como salvar a pecuária brasileira
Filigranas da Instrução n. 113
O estanho no Brasil
Capitais americanos no Brasil
LEIA ÊSTES E OUTROS ESTUDOS EM
"BRASIL DE HOJE"
(português, inglês e castelhano)
Cr$ 10,00 o exemplar
A' venda nas principais bancas de jornais e livrarias.
PEDIDOS A:
Representações Panamerica de Jornais, Revistas e Radioemissoras
AV. ERASMO BRAGA, 227 — 7º ANDAR —
Caixa Postal 1619
Rio de Janeiro

ASTENIA SEXUAL
Voronof revolucionou a medicina demonstrando a possibilidade de restauração das energias perdidas e do vigor sexual. Chamamos, pois, a atenção da classe médica para a fórmula do TONOKLEN (comprimidos) destinada a restauração das funções genitais. Nas drogarias ou pelo reembolso. Caixa Postal, 4 — Tijuca — Rio. Tel.: 48-3087 — Peçam literatura grátis.

A NOIVA ABANDONADA
eletrizante romance em fotodesenhos
BASTA VER-SE UMA VEZ — ENTRE UM VELHO E UM NOVO AMOR
A SANTA MUTILADA — AS CARTAS DO OUTRO — TRANÇAS CASATNHAS
FRANK SINATRA · FLAGRANDES DO MUNDO INTEIRO · MODAS · POESIA · CANÇÕES · BELEZA
SUA MAJESTADE MEU MARIDO · EU TIVE ÊSTE SONHO! · FALAM OS ASTROS · PASSATEMPOS, etc.
Leia o n. 524 de **GRANDE HOTEL** Saiba o número que lhe dará sorte nesta semana. Cr$ 8,00. Nas bancas

LOTERIA FEDERAL AMANHÃ
4 Milhões de cruzeiros

MAIS UM ANO DE TRABALHO

Completamos êste mês 68 anos de existência. Não vamos rememorar aqui o que fizemos nesse tempo. Na realidade, o nosso desenvolvimento é fruto exclusivo da confiança dos nossos clientes. Para êles é que temos ampliado nossos quadros. Multiplicamos nossas agências por todo o país. Aprimoramos as várias técnicas exigidas pelo vulto e complexidade de nossas operações. Nada melhor, pois, para comemorar nosso aniversário, do que pôr em ação todo um programa de trabalho longamente amadurecido. Assim, neste mês de agôsto, entrarão em funcionamento:

No dia 8, em SALVADOR - as novas instalações da agência metropolitana da Rua Chile.
No dia 14, em BELÉM - a agência da capital paraense.
No dia 19, no RIO - o escritório para os funcionários do Distrito Federal.
No dia 20, no RIO - as agências metropolitanas de Campo Grande, Cascadura e Catete.
No dia 21, em JUIZ DE FORA - o novo prédio próprio do Departamento de Material.
No dia 24, em MANHUMIRIM - o novo prédio próprio da agência local.
No dia 28, em SÃO GONÇALO - a nova agência local.
No dia 28, em NITERÓI - o novo prédio próprio da agência da capital fluminense.
No dia 29, em MIRACEMA - o novo prédio próprio da agência local.
No dia 31, no RIO - a sede da Associação Atlética Banco de Crédito Real.

BANCO DE CRÉDITO REAL DE MINAS GERAIS S.A.
— 68 anos a serviço do Brasil

RADIO E TV — Nestor de Holanda

Plataforma

VIM jogar no "scratch" do DIARIO CARIOCA. Minha posição será a mesma de sempre. Vou de ponta de lança mesmo e nada de jôgo maneiro demais.

Sou um homem intoxicado com a própria e com a burrice alheia. Esta última vence pela quantidade esmagadora. Derrotado me sinto por conseguinte, com a violência dêsse esmagamento. Reajo, por isso. E taco pedras no telhado do vizinho...

No rádio e na TV há imensas fogueiras de imbecilidade, nas 24 horas de dia. Cada "posseur" do microfone é uma chama violenta aítiva. bem soprada pelo vento a devorar material de fácil combustão e a provocar profundas queimaduras de primeiro segundo e terceiro graus. Sua fumaça vai longe. Mesmo que não atinja, diretamente, a uma vítima e gás dessas chamas intoxica. Sou portanto, um envenenado.

E' verdade que há exceções. Há exceções honrosas. dignas de registro, mas são em número reduzido diante da maioria absolutíssima. Se me mandassem citar as cavalgaduras do chamado sem-fio guanabarino, eu pediria para citar, sòmente, os não quadrúpedes. Isto porque o número dêstes é bem maior e me daria menos trabalho o cuidado de arrolá-los.

Depois dêsses esclarecimentos necessários vamos largar o pião em campo e começar o jogo. Bola pra frente...

O antecessor

FLAVIO Cavalcanti é bom amigo de jeito camarada garôto cheio de truques. Menino bom está ali. Mas...

... nota zero para todo mundo. Vamos começar tudo de novo...

Rádio

INVENTO meio marotо: Sua maior perfeição é o botão de desligar. Há um punhado de beletristas a se ocupar com o rádio e há outro punhado a escrever para o mesmo. Um receptor é de grande utilidade nos hospitais, principalmente em clínicas oftalmológicas...

Médicos e enfermeiros não ouvem rádio. Só os pacientes.

Televisão

IA' êste invento é muito bom para se assistir a jogos de futebol. E' também, complemento indispensável, hoje na decoração de um lar. A televisão, como o rádio, foi grandemente aperfeiçoada com a criação do botão de desligar. Usa-se sempre êsse botão quando, por exemplo, Brício de Abreu aparece.

E o pontinho luminoso que fica no "vídeo" ainda é o Brício insistindo para voltar...

Senso de limite

A GRANDE Leny Eversong precisa cantar, assiduamente no auditório das Associadas — o Maracanã dos auditórios "The right woman on the right place".

Procura-se...

PAULO Maurício, a maior vocação brasileira para galã de cinema mudo, sumiu de circulação. Sabe-se que êle não está inteiramente fora do ar. porque se exibe às vêzes. em xaropesas novelas vespertinas da TV-6. Mas, de qualquer marquêsa e o ladrão de Paulo Orlando, é a peça anunciada por Carlos Frias para o Teatro de Comédia da TV-Tupi, sábado que vem — Negócio danado: Luis Gonzaga todos os dias, na Mayrink Veiga. às 17.30 Estréia marcada para têrça-feira próxima. — Se o retôrno da TV-Tupi estivesse igual ao da TV-Rio, nossos receptores estariam liGADOS para Dorival Caymmi (Canal 6), hoje às 21.50, justamente quando Anita Taranto iniciasse seu noticiário (Pôsto 6). — Mas tudo isso não é nada. Há coisas piores. Al Neto, por exemplo, está de volta à televisão, sob autoral canta e sanfonar baião. patrocínio.

maneira, o veterano galã está jogando recuado. Acho que isso é para o bem de todos e felicidade geral da nação...

Itinerário

HOJE, às 18.25 horas, temos encontro marcado com Aidée Miranda, na TV-Tupi Ela (Aidée, não a TV-Tupi) é beleza e talento a serviço das câmaras — Teremos encontros marcados, também, com Elizete Cardoso, às 20.55 horas na TV-13, e com a portuguêsa Florência de Fátima, às 21.15 no Canal 6. — A PRG-3 com nova história em série de Luis Quirino. Chama-se "Vaidade" Pelo título, me parece autobiografia. Sofrem nessa novela os seguintes radiatores: Sônia Barreto, Nair Amorim, D'Andréa Neto, Silva Maria, Carlos

PATO DE COROA

Demonstrando bem que o rádio não tem, nem pode ter, preconceito de côr, Pato Prêto é o mais forte candidato a "Rei", no concurso da ABR. Será coroado por Ivon Curi. Independente, sem emissora, o "colored" palmípede do microfone está acontecendo, agora, como livre-atirador. Os verdadeiros democratas do rádio sentirão orgulho de ser súditos de um Rei Zulu

Azevedo e Aguinaldo Vasconcelos. — "Isto é boa vontade" é novo programa que será lançado, amanhã, pelos 860 Kcs. do Irmão Zarur. — "A

TEATRO — Paulo Francis

"Frankel"

"ESTELLA" (Tônia Carrero) do "Frankel", de Antônio Callado, quer desnudar-se diante dos companheiros de trabalho. Isto, em todos os sentidos do têrmo, para ser coerente consigo própria. Explicam o fato, em parte, o curso de antropologia, as sessões de psicanálise e o desprêzo sem rancor a Álvares de Azevedo, que constituem a bagagem intelectual da personagem. Ninguém poderia assumir tal atitude conscientemente. isto é, sem ser intelectual. E há também o caso de "Frankel" a influenciá-la. Êle não tinha escrúpulos em suas relações com os outros e consigo mesmo. Identificara-se de corpo e alma com um propósito, científico a seu ver, e valia-se de qualquer meio para obter seus fins, sem excluir o assassinato de alguns índios. O diabo é que, depois da morte de "Frankel", ninguém quer acompanhar "Estella" em seu programa de sinceridade a todo custo, posição na vida, aliás, sempre antipática para a maioria das pessoas. "Camargo" (Paulo Autran) não constitui exceção. Êle, o capitão dos bugres, o representante do Serviço de Proteção aos Índios no Alto Xingu, é herói no sentido antigo, porém não antiquado do têrmo, no entender de Callado. Ama, sofre, faz o que têm de fazer os heróis em benefício dos oprimidos, em silêncio. Não investiga a causa de seus atos. Jamais lhes supõe origens que não sejam as que "manda" lhe disse. Não sofre angústias diante da ação. Destes é a terra prometida, dirá o leitor sofisticado, mas enganа-se. A terra prometida se existisse, existiria à custa de pessoas tão diferentes entre si como "Camargo", "Estella" e "Frankel". Êles, porém, seguindo a tradição estabelecida por Moisés, nunca chegariam a habitá-la. Há um preço para tudo.

A ANTÍTESE de fôrça mesmo de fôrça superhumana como a investigada por Callado, quem a desconhece? A síntese, ainda seguindo o autor, é o que êle definiria como "the surrender of self", a negação do "Eu" em prol de uma causa, de uma idéia, que a tudo transcende. Quem conhece o espírito da literatura inglêsa do século XIX, de Dickens, de Wordsworth, de Jane Austen etc., sabe aonde Callado quer chegar. "Frankel", que nunca aparece, e "Camargo" não existem, todavia, como personagens de teatro. Ilustram simplesmente pontos de vista do autor. "Camargo", para ser crível, necessitaria de tensão e de equilíbrio de tendências opostas em seu delineamento, antes de poder transcendê-las através do ponto de vista humanitário que representa. Como está, êle existe através de Callado, e não Callado através dêle, o que seria o ideal. Com "Estella" o dramaturgo conseguiu isso. O humor da personagem, sua consciência daquilo que ela é, em contraste com o que quer ser, estão integrados e palpitantes na couraça de intelectualismo que lhe deu o autor. "Estella" lembra, por instantes, os "santos" de Graham Greene, cercados de cheiro de corpo e de repôlhos cozidos. Ela chegou ao ponto de vista de "Camargo", via o heroísmo dêste, mas nada lhe deve como personagem, como criatura humana.

CALLADO peca como autor por excesso de ambição. Não satisfeito com o tema a que nos referimos, êle ainda quer discutir o problema índio fora do contexto, assim como analisar as diferenças e semelhanças entre gênio e mediocridade no plano humano, proporcionar-nos "suspense" com a disputa de "Estella" por três homens etc. Nada do que tem a dizer sôbre estes assuntos deixa de ser inteligente e, não raro, é fascinante; talvez, por isso mesmo, suas digressões tornam difuso o centro de ação da peça. Callado não conseguiu fundir tudo num todo. E precisa livrar-se das descrições em palavras dos sentimentos das personagens. Isto trouxe do romance. As descrições em teatro devem ser feitas indiretamente. Os atores e a ação suprem o que, em ficção, seria necessário.

Callado é o único dos autores de talento nascidos no Brasil (escrevemos assim, leitora R. T., porque "autor nacional" para nós nada significa) a demonstrar em sua obra um interêsse explícito por idéias. A qualidade destas já discutimos. Vale acrescentar que êle possui estilo, e não a linguagem de telégrafo, de botequim, ou de relatório da Prefeitura, que caracteriza os sócios da SBAT, em sua maioria. Daí recomendarmos aos leitores que assistam a "Frankel", no Dulcina, e que leiam a peça. Comentaremos amanhã o espetáculo da Cia. Tônia-Celi-Autran.

– • –

CORA foi à estréia de "Frankel", de Antônio Callado. Gostou do texto e do espetáculo, ainda que com restrições. Espantou-se do ar solene com que os atores enunciavam as tiradas literárias de Callado, que, afinal, sendo a peça realista, deveriam ficar à caráter das personagens, e não ser lançadas ao público como que de um púlpito. E ainda falam que cultura é prejudicial para atores.

– • –

NELSON Rodrigues está hemiplégico. A notícia consternou a todos que o estimam como pessoa e o admiram como escritor, entre os quais nos incluímos. Fazemos votos de que Nelson se recupere na medida do possível, e que continue escrevendo. Quando haverá companhia de jovens que se atreva a levar à cena uma retrospectiva de sua obra? O descrédito em que o autor caiu de uns tempos para cá é passageiro. "Vestido de Noiva", "Album de Família", "Dorotéia", "Senhora dos Afogados" e "A Falecida", são obras que devem ficar.

Ferro - Cabeleireiro

Participa às suas distintas clientes que se encontra em seu SALÃO onde aguarda sua visita.

Agradece a preferência

VANITY

CABELEIREIROS

RUA INHANGA 40-A

TELEFONE 57-4908

ASTROLOGIA — Prof. Mirakoff

Hoje, 6 — As horas da tarde servirão para iniciar viagem, porém desfavoráveis para tratar de negócios imobiliários.

ACONTECERÁ HOJE AO LEITOR:

Seguem-se as possibilidades felizes ou não de hoje, com horas e números prenunciadores para os leitores nascidos em qualquer dia, mês e ano, nos períodos abaixo:

PARA OS NASCIDOS ENTRE 22 DE DEZEMBRO E 20 DE JANEIRO:
Melancolia, nervosismo, promessas frustradas e distúrbios orgânicos. 16, 17 e 18; 34, 35 e 36 (horas e números).

ENTRE 21 DE JANEIRO E 18 DE FEVEREIRO:
Novos negócios comerciais e embaraços sentimentais. 6, 8 e 12; 15, 17 e 31 (horas e números).

ENTRE 19 DE FEVEREIRO E 20 DE MARÇO:
Dia de bons aspectos. Resoluções favoráveis, negócios bem encaminhados, satisfação e lucros. 10, 11 e 12; 19, 20 e 21 (horas e números).

ENTRE 21 DE MARÇO E 20 DE ABRIL:
Rusgas domésticas, saúde abalada e pequenos prejuízos. 13, 14 e 15; 31, 41 e 51 (horas e números).

ENTRE 21 DE ABRIL E 20 DE MAIO:
Possibilidades nos empreendimentos sociais. 9 e 10; 20; 36, 37 e 47 (horas e números).

ENTRE 21 DE MAIO E 20 DE JUNHO:
Dia de maus presságios, aborrecimentos com parentes ou amigos. 7, 8 e 10; 34, 44 e 46 (horas e números).

ENTRE 21 DE JUNHO E 22 DE JULHO:
Dificuldades empregatícias, nervos abalados e complicações sentimentais. 6, 21 e 23; 33, 39 e 49 (horas e números).

ENTRE 23 DE JULHO E 23 DE AGÔSTO:
Idéias originais pela manhã; à tarde e à noite serão de inquietação e ansiedade. 5, 9 e 11; 41, 45 e 56 (horas e números).

ENTRE 24 DE AGÔSTO E 22 DE SETEMBRO:
Probabilidades de êxitos sociais, proteção de amigos e lucros inesperados. 2, 3 e 23; 11, 12 e 14 (horas e números).

ENTRE 23 DE SETEMBRO E 22 DE OUTUBRO:
Êxito em tôdas as emprêsas. 10, 11 e 24; 10, 41 e 42 (horas e números).

ENTRE 23 DE OUTUBRO E 22 DE NOVEMBRO:
Contrariedades, mal-estar e acontecimentos violentos pela manhã. 16, 18 e 20; 61, 81 e 83 (horas e números).

ENTRE 23 DE NOVEMBRO E 21 DE DEZEMBRO:
Prestígio de pessoas amigas e alegria com o sexo oposto. 15, 17 e 19; 30, 34 e 55 (horas e números).

EFEMÉRIDES

6 DE AGÔSTO

1612 — La Ravardière chega ao rio Javaré no Maranhão, e inicia a construção do Forte a que deu o nome de São Luís em homenagem ao rei da França (Luís XIII).

1661 — Portugal assina, em Haia, um Tratado de paz com a Holanda.

1822 — Manifesto de D. Pedro às nações, expondo os últimos acontecimentos do Brasil.

1906 — Morre no Rio de Janeiro Francisco José Viveiros de Castro, eminente jurista, membro do Supremo Tribunal Federal.

1915 — Morre no Rio de Janeiro, o ilustre botânico Batista de Lacerda.

SOCIEDADE — Jean Pouchard

Mesmo Com Sol e "Vison", Nunca Houve "Sweepstake" Igual Com Vestido Vermelho e Categoria, Leila Recebe "Society"

ESTE ano, a tarde do Grande Prêmio Brasil esteve diferente. Notamos, na superlotada tribuna social um maior apuro de elegância por parte das senhoras. Havia pouquíssimas senhoras sem chapéu ou com aquelas horríveis plumas na cabeça. Acredito que esta modificação radical tenha sido influência da campanha contra o mau gosto que os colunistas sociais vêm fazendo.

•

ANTES das corridas almoçamos com os manequins americanos em companhia do colunista Ibrahim Sued e do sr. Jorginho Guinle, que continua "in love" com a louríssima e bonita Mary Hillen. As "Prelude Girls" foram as figuras mais olhadas e comentadas do "Sweepstake". Aproveitando, cumprimentamos a direção social do Jóquei pela recente aquisição do "maitre" Costa, que vem executando um serviço perfeito na Tribuna Social.

•

NA Tribuna de Honra, que também melhorou a sua frequência com o fraque obrigatório, divisei: o presidente Juscelino Kubitschek, que estava em companhia de suas filhas: sr. e sra. Antônio Galloti, o prefeito Negrão de Lima, sr. e sra. Mário de Azevedo Ribeiro, embaixador e embaixatriz Lanza d'Ajeta, sr. e sra. Celmar Padilha, embaixador e embaixatriz da Austria e muitos outros.

•

O ELEGANTE senhor Francisco Eduardo de Paula Machado exibiu o fraque mais bem talhado da tarde.

•

MESMO com o sol que dominava esta tarde, algumas senhoras exibiam casacos de "vison".

•

ENTRE os brotos que consegui divisar no meio de chapéus e binóculos, na quase intransitável "pelouse", foi a srta. Ana Maria Carneiro o mais elegante. Aquele ousado chapéu de Dior estava ótimo.

•

ANOTEI ainda na "pelouse": sr. e sra. José Maria Alonseca, sr. e sra. Franklin Leal, as srtas. Vilma Linhares, Eliane Moura, Beatriz Dourado Lopes, Gilda Chamma (com um chapéu elegantíssimo), Adir Suaid, Ada Pereira, Maria Helena Gioia, Roberta Sobreiro, "Miss Elegante Bangu da Paraíba"; e muitos outros.

•

QUEM também fêz um sucesso dos diabos no "lá e cá" da pelouse foi a srta. Maria Sônia Soares de Araújo, que circulava com um bem bolado modelo côr de alface.

•

NA noite de sábado estivemos assistindo no moderníssimo Clube Comercial ao desfile em que a srta. Lúcia Sequerra Amram foi escolhida a "Miss Elegante Bangu" dêste clube. Uma falha que venho notando nos "Desfiles Bangu", é do figurinista José Ronaldo, que, há mais de um ano, não muda o nome de suas criações. Entre os presentes anotei: vereador e sra. Cotrim Neto, coronel e sra. Santa Rosa, sr. e sra. Benício Ferreira Filho, sr. e sra. Manuel de Barros Neto, sr. e sra. Alvaro Cardoso Feio, sr. e sra. Antônio Rodrigues Tavares e outros. Foi uma noitada animadíssima, mas na nossa opinião o título deveria ficar com a francesinha Caty de Wit, que foi a segunda colocada no concurso.

•

ONTEM, estivemos assistindo no desfile das "Prelude Girls". Detalhes depois.

•

MOVIMENTADÍSSIMO também o tradicional jantar-dançante do Country depois do "Sweepstake". Amanhã comentarei.

•

Na elegante tarde do "Sweepstake", vemos em animado "bate-papo" na "pelouse" o sr. e sra. José Maria Alonseca. — (Foto do colunista)

POSSO informar a vocês que os cavalos Don Varela e Canavial, que brilharam no G. P. Brasil, foram convidados para atuar no mundialmente famoso "Grand Prix Arc du Triomphe", em Paris.

•

A NOTA triste dessa semana do "Sweepstake" foi o falecimento do sr. Quintino Bocayuva. Por esse motivo, o casal Alvaro Catão não tem comparecido a nenhum acontecimento: Alvaro era seu sobrinho.

•

O SR. e sra. Adolfo Cláudio Graça Couto receberão o "society" paulista e carioca para um jantar, quinta-feira, na magnífica residência do sr. Oscar Graça Couto. "Black-tie".

•

ESTEVE indubitàvelmente elegantíssimo o coquetel que a simpática sra. Vera Mora ofereceu no domingo para homenagear os paulistas, que estão circulando por aqui. Há muito tempo o Rio não tinha um movimento social tão intensivo como o desta temporada do "Sweepstake". Sexta-feira, estréia de Dany Dauberson no Golden Room em estado de "black-tie".

•

JA está circulando no Rio o sr. Eric Johnston, presidente da Motion Pictures, que quinta-feira será homenageado pelo sr. Harry Stone com um coquetel. O nosso *Grand Monde* estará na pista.

•

DEPOIS de uma temporada de sucesso completo, a fabulosa e mulata Hazel Scott estará se despedindo, quinta-feira, das noites do Rio.

•

COM o glamuroso Murilinho animando o ambiente e o "D. Perignon" circulando com fúria louca, o casal Paulino Limpo de Abreu recebeu outra noite um grupo de amigos para um simpático coquetel. O meu cadernínho funcionou anotando: sr. e sra. Leopoldo Modesto Leal (Eunice, que atualmente anda com a mania do prêto, dominou a noitada em questão de elegância), sr. e sra. Felix Kowarick, sr. e sra. Horácio Lafer, sr. e sra. Alberto Bianchi, a charmosa sra. Teresa de Sousa Campos, sr. e sra. Roberto Suplicy, sr. e sra. Walter Buttler, sr. e sra. Adolfo Graça Couto (Marise muito bem naquele elegante modelo vermelho), sr. e sra. Aloísio Muniz Freire (Teresinha é uma das poucas pessoas que ficam bem de óculos), sr. e sra. Arnaldo Brenha (de muito bom gôsto o modelo bordado e branco da elegante Helena), sr. e sra. Gustavo Magalhães, sr. e sra. Artur Bernardes Filho, sr. e sra. Olimpio Matarazzo, sr. e sra. Alberto Lee e as srtas. Vera e Heloísa Dolabella. Poucas vezes, em um acontecimento social, tôdas as senhoras presentes estão elegantes, mas nesse coquetel, ainda que pareça incrível, não havia nenhuma destoando.

•

MUITO elegante aquele modelo todo branco, que a simpática srta. Eliana Moura exibia domingo jantando na buate de um hotel em companhia da sua Flor Azul.

Esta é a simpática e bonita srta. Roberta Sobreiro, "Miss Elegante Bangu da Paraíba", circulando domingo na Gávea. Falta alguma coisa na foto que a "Leica" dêste colunista fixou

•

ENCURTANDO

COMENTADÍSSIMA a cartola branca que o prefeito exibiu domingo no hipódromo. — Dia 24, este colunista e a srta. Maria Sônia Soares de Araújo, atendendo a um convite, estarão circulando na mineira cidade de Uberaba. — José Fernandes não é maluco: a volumosa Leny Eversong vale os 20 mil cruzeiros por dia. — Domingo estive funcionando na TV-Rio, executando a parte social do G. P. Brasil, na cobertura que realizou com sucesso a equipe de Wilson do Nascimento. — A sra. Ema Negrão de Lima está organizando "A Noite Brasileira", que sucederá em benefício do Parque Proletário da Gávea. — A bonita srta. Ada Pereira foi coroada, domingo, no Clube Monte Líbano, a "Rainha do Turfe de 57". O prefeito Negrão de Lima foi quem colocou a coroa em pauta.

•

EM PRIMEIRA MÃO

O deputado Lutero Vargas anunciou ontem em uma reunião em sua homenagem, que pedirá a sua demissão da presidência do PTB, caso o seu partido não retire o apôio que vem dando ao prefeito Negrão de Lima. São dois os motivos dêste sensacional e inesperado dissídio: 1) O prefeito Negrão de Lima proibiu ao PTB, colocar dia 24 de agôsto, um exemplar em bronze e prata da Carta Testamento do ex-presidente Getúlio Vargas na sua estátua da Cinelândia; 2) As palavras de Lutero: "Desde que êste Govêrno tomou posse, nunca consegui uma nomeação sequer de um petebista para qualquer cargo".

POR hoje é só. Aguardem "Cliny". (Os meus cumprimentos ao Jockey Club pela magnífica festa do G. P. Brasil. Logo mais estaremos funcionando na corrida noturna, que sucederá em estado de "black-tie"). Tchau.

MADRUGADA — Mister Eco

O Táxi Está Esperando...

MADRUGADA alta, o táxi parou à porta de uma «boite» e o porteiro veio dizer a Fernando Barreto — Fernando Barreto é um cavalheiro, como sabeis — — que duas môças, uma loira outra morena, o procuravam. Fernando Barreto, que acumula as funções de cantor e de «public-relations» do «night-club», é um cavaleiro, como sabeis, e nunca fêz economia de atenções, principalmente em se tratando das belas representantes do belo sexo.

As môças contaram a Fernando Barreto a sua dolorosa história e a situação aflitiva em que se encontravam. Por uma fatalidade, dessas que descem do Além, se uma tinha sido roubada, a outra tinha sido também. Ambas estavam sem níquel. Os amigos do alheio haviam levado as suas bôlsas e agora, sòmente Fernando Barreto, um bom amigo de tôdas as horas, lhes poderia valer, pagando a corrida do táxi. Por isso, não procuraram mais ninguém, só o Fernando Barreto, que é um cavalheiro como sabeis, tão certas estavam de que, mais uma vez, não faltaria o socorro de uma velha amizade, que amigo é para essas coisas.

Ora, por quem sois, meninas — teria dito o Fernando Barreto — não vos preocupeis com gasto de tão pouca monta. Deixai que eu resolvo com o motorista. Eu sei como os ladrões andam à sôlta...

Havia, porém, uma surprêsa e o motorista, que não dizia nada, que só ouvia tôda aquela conversa, antegozava a revelação que ia fazer. E esta veio quando Fernando Barreto se coçou e perguntou quanto custava a corrida:

— Cinco mil cruzeiros...

As môças tinham vindo de São Paulo, de táxi, mas Fernando Barreto é um cavalheiro, como sabeis...

* * *

Acabou!...

* * *

A mais Lollô...

O CLUBE do Cinema realizou um concurso para escolher a sua «Miss Sweater». E, como compareceram inúmeras candidatas — **precisamente cinco** — resolveu o júri composto por Oscarito, Hildon Rocha (Chefe do Serviço de Censura), Marly Sorel, Fausto Serpa, Alberto Fadel e Orêncio Tinoco sàbiamente premiar três concorrentes, a de «sweater» mais bonita, a mais elegante e a... mais Lollô, esta em homenagem aos contundentes atributos físicos da senhora do dr. Mirko. Como sói acontecer, porém, em todos os concursos, houve também os descontentes que pretenderam ver na escolha de «a mais Lollô» extemporânea consagração aos recursos plásticos da «hevea brasiliensis»...

* * *

Acabou!...

* * *

Frase

DE Aldair Soares — o pau-de-arara — pedindo sardinhas num boteco da orla marítima: «O senhor quer me dar um dêsses franguinhos marítimos?».

* * *

Acabou!...

* * *

O gato

PASSAPORTE no bôlso, a euforia do cantor Ivan de Alencar passeia na madrugada, contando coisas e fazendo projetos para terras

SONICE

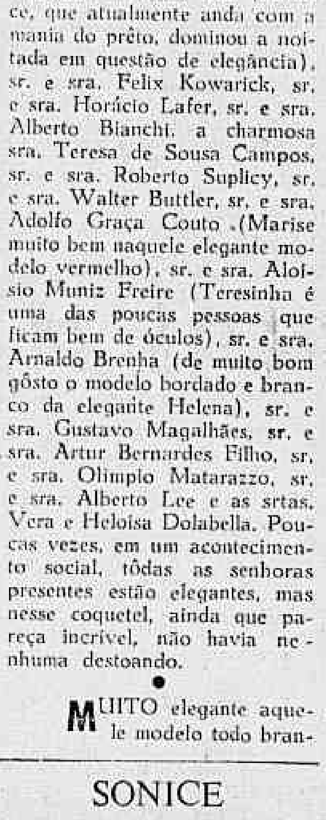

Sônia Correia está mostrando no teatrinho Jardel a versatilidade do seu talento. Na revista ou na comédia, a moça tem sonice que não acaba mais

estranhas. Ivan («O Gato») de Alencar deverá embarcar quinta-feira próxima para Lisboa, onde atuará no Estoril e adjacências.

* * *

Acabou!...

* * *

Humilhado

QUEM está muito humilhado é o ator Rui Cavalcanti com o papel que lhe deram a desempenhar num dos quadros de «Vovó, de bonde de burro e dos tempos do Brício de Abreu, não pega avião a jacto». Rui Cavalcanti é obrigado a representar nada menos que o chapéu «gelot» do Jeff Thomas...

* * *

Acabou!...

* * *

E acabou mesmo!!!

ACABOU o «show» «Rio de Janeiro à Janeiro», que, de tão mutilado, ficou «Rio Somente». Hoje, se tudo correr bem, «Mister Samba».

ARTES — Antonio Bento

Homenagens a Villa-Lobos Pelo Seu 70o. Aniversário

COM o concêrto realizado, sábado último, no Teatro Municipal, presentes o ministro Clovis Salgado titular da pasta da Educação e Cultura, e altas autoridades, iniciaram-se as homenagens de caráter nacional prestadas a Villa-Lobos, que completou recentemente 70 anos de idade. Recebeu o nosso grande compositor, no estrangeiro, onde se encontrava, desde o ano passado, expressivas manifestações de admiração e simpatia, que agora lhe estão também sendo prestadas em seu país.

É PENA que não sejam cantadas êste ano, no Municipal, as óperas de Villa-Lobos "Izarth" e "Yerma", esta última com libreto de Garcia Lorca. Aliás, o Presidente da Comissão Artística e Cultural dêsse teatro, através de telegrama, comunicou há meses ao maestro que iria fazer representar aquelas óperas na temporada dêste ano. Villa-Lobos (segundo declarações anteontem prestadas ao "Diário de Notícias") ficou radiante com a notícia, tendo gasto mais de 50 mil cruzeiros em cópias musicais.

Regressando ao Rio, disseram-lhe, entretanto que estava cancelada a representação daquelas óperas, pois o Municipal deixou de realizar temporadas oficiais.

NÃO deixa de ser lamentável a notícia dessa desistência, não somente pelo compromisso assumido com o criador dos "Choros", como privou o nosso público de ouvir aquelas óperas. Sobretudo "Yerma", feita em plena maturidade do compositor. Como no edital da temporada lírica dêste ano, a ser realizada por empresário particular, está prevista a inclusão, no repertório de uma obra de autor brasileiro — esta ópera, no caso de aceitação de uma das propostas, poderá ser "Yerma", em que Villa-Lobos se associou a Garcia Lorca, um dos maiores poetas modernos.

* * *

O PREFEITO Negrão de Lima deu a um logradouro criado em Campo Grande o nome de "Rua Pintor Santa Rosa".

* * *

INICIOU-SE ontem à noite, no Municipal, o I Concurso Internacional de Piano do Rio de Janeiro, com um concêrto de gala.

Alexandre Sienkiewicz regeu o seu poema Sinfônico "Rio de Janeiro", feito para comemorar, com vários anos de antecedência, o IV Centenário desta cidade. Durante a cerimônia, foram apresentados ao público os numerosos candidatos que representam os 33 países concorrentes, com exceção do tcheco Stanislaw Knor, que sofreu um acidente e está impossibilitado de tocar.

* * *

INAUGUROU-SE ontem à tarde, no "hall" do Clube Militar, uma exposição de desenhos do jovem artista norte-rio-grandense Newton Navarro. A mostra é patrocinada pelo Diretor da Biblioteca Militar, coronel Umberto Peregrino.

* * *

NA "MAISON de France" inaugurou-se ontem uma exposição da pintora Nivoulies de Pierrefort, que já apresentou trabalhos seus em galerias de Paris e outras cidades francesas.

* * *

FERNANDO P. Sheila, Adam Firnekaes e Hildon Hermes estão expondo um conjunto de trabalhos na Galeria Exclusividades, à Rua Xavier da Silveira, 19-A.

* * *

POR determinação do Ministro Lúcio Meira, acaba de inaugurar-se em Belo Horizonte o "Salão Ferroviário", que em 1956 reuniu no Rio trabalhos de Inimá, Frank Schaeffer, Clovis Graciano, Quirino Campofiorito, Tizziana Buonazzola, Noêmia Guerra, Georgina de Albuquerque, desenhos de Leda Rodrigues, Geza Heller, gravuras de Poti, Darel, Vera Tormenta, Fayga Ostrower e Levi Meneses, entre outros. O sr. Antônio Olinto, diretor do Serviço de Documentação do Ministério da Viação e idealizador do "Salão Ferroviário" estêve em Belo Horizonte, a fim de fazer sua inauguração, tendo no ato pronunciado um discurso.

* * *

O SEXTO concêrto da temporada que a Orquestra Sinfônica Brasileira realiza no Teatro Municipal, está marcado para o próximo sábado, 10, às 16.30 horas.

* * *

EM VIRTUDE de uma sugestão do pianista Hans Graf, professôres e alunos dos Seminários de Música Pró-Arte fundaram o Grêmio Villa-Lobos, que já se encontra em plena atividade, devendo em breve realizar concertos, recitais e conferências.

* * *

SERÁ realizada na próxima quinta-feira, dia 8, às 17 horas, no Salão Nobre do Museu de Belas Artes, a conferência que o sr. Valfredo Machado, a convite do diretor Osvaldo Teixeira, fará sôbre "O nu na Arte", a propósito da exposição que aí está sendo apresentada. Para essa conferência, ilustrada com projeções, a entrada será franca.

PASSATEMPO — R. Portella

HORIZONTAIS:
1 — Grande pedaço ou fatia.
5 — Compassivo; humanitário.
7 — Neste momento.
8 — Acerta com.
10 — Cidade mineira.
12 — Assim seja.
13 — Endinheirada.
15 — Nesta ocasião presentemente.
16 — Italiano.
18 — Vento.
19 — Pregador.
21 — Superfície plana, delimitada.

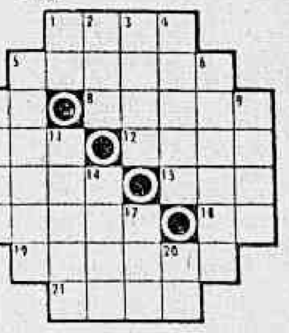

VERTICAIS:
1 — Despido.
2 — Governanta.
3 — Busca, procura.
4 — Entusiasmo, incentivo.
5 — Costume, uso.
6 — Sobrecarregar de ônus.
7 — Conjunto de cidadãos que, reunidos em tribunal, julgam uma causa.
9 — Querer muito bem a.
11 — Iguaria feita de massa de feijão cozido, frita em azeite de dendê.
14 — Levantar vôo.
17 — Poema.
20 — Feminino de ão.

RESPOSTA DO N.º ANTERIOR
HOR.: tlim - prisão - pai - cêdo - acolá - id - tá - ardor - atar - ose - adôrno - azia. VERT.: trio - li - iscar - mãe - pacata - odioso - pata - odre - laroz - dona - Ada - ri.

"ESCRITOS CURIOSOS"

Com um título bastante sugestivo e constituindo excelente repositório dos mais variados assuntos, acaba de sair a "Antologia de Escritos Curiosos", de João Evangelista.

PRODUTIVIDADE

Para você ou sua firma

Faça como tantos outros vêm fazendo: prepare-se para dar a seu negócio ou a sua carreira maior produtividade. Ganhe mais dinheiro e mais prestígio. Inscreva-se nos Cursos IPET.

- Promoção de Vendas
- Publicidade
- Re. Públicas
- Administração de Escritórios (Office Management)
- Rel. Humanas no Trabalho

Cursos intensivos e práticos em 4 meses. Aulas com apostilhas. Métodos exclusivos. Professôres especializados. Matrículas abertas. Informações sem compromisso.

IPET — INSTITUTO PROMOVENDAS DE ENSINO TÉCNICO

Rua Alcindo Guanabara, 17 / 21 s/ 1110 - tel. 52-6975 (Ed. Regina)

"Zarak" — com Victor Mature, Anita Ekberg e Michael Wilding

Michael Wilding faz o papel de um oficial do exército inglês, em "Zarak", o grande Cinemascope em Tecnicolor que a Columbia fará exibir, segunda-feira próxima, nos cinemas São Luiz, Odeon, Rian, Leblon, Carioca, Coliseu e outros. Ao lado de Wilding trabalham Victor Mature e Anita Ekberg, contando-nos uma espetacular aventura passada na India.

Frixal
tira a dor local

REGISTRO

ANIVERSARIOS

FAZEM ANOS HOJE:
SENHORES:
General Morais Âncora, ex-Chefe de Polícia; dr. Generoso Ponce Filho; Osvaldo Costa; Adalberto dos Santos; Nelson Esteves; José Maria Souto; José Ferreira Sales; Augusto Bazile Sampaio; Milton Salgado Sousa; Salvador Guimarães; José Noel Brum; Milton Gomes Rodrigues; José Geraldo da Cunha; Vicente de Paula Cavalcanti Maranhão; Paulo Valadares; Luís Dodsworth de Castro Martins.
SENHORAS:
Santura Dório; Nilza Rangel; Ivete Silveira Dormetilde Martins Machado e Olímpia Costa Ferreira.

ALMOÇOS

Em virtude de estar ausente o dr. M. G. Candau, Diretor Geral da Organização Mundial de Saúde, foi transferido para sábado próximo, dia 10, o almoço que lhe seria oferecido hoje, por iniciativa do Departamento Nacional de Endemias Rurais.

ASSOCIAÇÕES

A sessão semanal da Academia Nacional de Medicina será realizada quinta-feira, dia 8, às 20,30 horas, na sede da Av. Augusto Severo. Constam da Ordem do Dia os seguintes oradores: 1) Prof. Coleman Rubin, de New York (convidado) — "Fibroses pulmonares"; 2) Acad. Cláudio Goulart de Andrade — "Considerações sôbre 165 casos de câncer do colo do útero" (Projeção de dispositivos e filmes em côres); 3) Acad. Aluísio Marques — "Fator orgânico na etiologia das neuroses". A sessão é franca para médicos, farmacêuticos e estudantes de Medicina.

FESTAS

O Olímpico Clube programou para a semana próxima, em sua sede de Copacabana, Rua Pompeu Loureiro, 116, as seguintes festividades: quinta-feira, das 21 à 1 hora, jantar com "show" e conjunto musical; sexta-feira, a partir das 20 horas, sessão de cinema, com um filme de longa metragem e um seriado; sábado, às 12 horas, feijoada de confraternização dos sócios e à noite, das 22 às 2 horas, noite dançante com conjunto musical; domingo, das 21 à 1 hora, noite dançante, na "boite". Maiores informes pelos telefones: 57-1830 e 57-1838, com o superintendente, sr. Felix Sonnenfeld.

EXPOSIÇÕES

O pintor Wagner Fraguas, aluno do Mestre Levino Fanzeres, e seu sucessor na direção da Colméia de Pintores do Brasil, vai realizar, em outubro, na cidade de Vitória — Espírito Santo — uma exposição de seus mais recentes trabalhos.

PALESTRAS

O deputado Carlos Luz vai fazer uma palestra sôbre as recentes eleições americanas e as convenções dos partidos Democrata e Republicano. O dia, a hora e o lugar serão prèviamente anunciados.

ENFERMOS

Alfredo Storni, o velho caricaturista da revista "Careta" e do "Correio da Noite", internou-se no Hospital dos Servidores do Estado, para submeter-se a delicado tratamento.

LUTO

BASTOS TIGRE — Repercutiu dolorosamente na Associação Brasileira de Imprensa a notícia do falecimento do seu conselheiro e antigo diretor, escritor e jornalista Bastos Tigre, colaborador há mais de meio século de inúmeros jornais e revistas brasileiros, como humorista, cronista e poeta, principalmente no "Correio da Manhã", em que mantinha a conhecida seção "Pingos e Respingos". A Casa do Jornalista fez hastear seu pavilhão em funeral, enviando uma coroa ao entêrro e se fazendo representar por membros de sua Diretoria e Conselho Administrativo, além de ter apresentado condolências à família e ao órgão em que militava o conhecido jornalista e homem de letras.

HOJE
Às 2 3,40 - 5,20 - 7 - 8,40 - 10,20 Hs.
VITORIA ☆ COPACABANA
PIRAJA ☆ AMERICA
SANTA ALICE ☆ MADUREIRA
LEOPOLDINA ☆ ODEON NITEROI
6.ª Feira BONSUCESSO CAPITOLIO PETROPOLIS

PODE UM SER HUMANO NASCER DE NOVO?
REENCARNAÇÃO!
UNIVERSAL INTERNATIONAL apresenta
EU VIVI ANTES... (I've lived before)
JOCK MAHONEY · LEIGH SNOWDEN
ANN HARDING · JOHN McINTIRE
DIR. RICHARD BARTLETT - PROD. HOWARD CHRISTIE
ACOMP. COMPL. NACIONAIS — PROIBIDO ATÉ 18 ANOS

Próximos Lançamentos

O argumento de "Trindade Violenta"

A história de um estranho casamento e de seus amargos conflitos; a terrível rivalidade entre dois irmãos; a guerra selvagem entre um fazendeiro texano e os rudes bandoleiros das fronteiras do sudoeste são alguns dos episódios da teia dramática que constitui o argumento de "TRINDADE VIOLENTA" um Vistavision Tecnicolor a ser exibido nos cinemas Plaza, Astória, Olinda, Colonial, Mascote Royal, Regência, Melo, Rosário Nacional e São Bento a partir da próxima segunda-feira.

Para interpretar os personagens dessa ousada produção, o diretor Rudolph Maté selecionou um elenco de escol, constituido dos nomes de Charlton Heston, Anne Baxter, Gilbert Roland, Tom Tryon, Forrest Tucker, Bruce Bennet e outros.

"A Baroneza Transviada" é Dercy Gonçalves

"A Baronesa transviada" é Dercy Gonçalves... Sòmente essa informação seria suficiente para garantir o sucesso de um filme nacional, porque calculamos o que poderá fazer a nossa maior caricata num personagem que mereça o qualificativo de Baronesa Transviada. Pois bem, o filme que tem êsse nome nos dará ainda Grande Otelo, Catalano, Badaró, Zaquia Jorge, Zeloni, Bill Far, Aida Campos, Francisco Dantas, Rosa Sandrini, Lourdes Bergman, Domingos Terras, Armando Nascimento, Renato Consorte, Vicente Marcheli, Apolo Correia, Tiririca, Francisco Martorelli, Antônio Nobre, Lindberg Leite, e outros sob a direção de Watson Macêdo, que também é produtor e autor do argumento. Não é preciso adiantar que Dercy está metida numa fantástica aventura com castelos e tudo, o que nos fará rir de verdade.

Allied Artists Productions, Inc.

GRANDIOSO FESTIVAL em CINEMASCOPE

Exclusivamente no Cine ROYAL COPACABANA

Hoje	"O RIO DOS HOMENS MAUS" (Tecnicolor) George Montgomery. Imp. até 10 anos
Amanhã	"VINTE MILHÕES DE LÉGUAS A MARTE" (Tecnicolor) Hugh Marlowe — Nancy Gates. Imp. até 10 anos
5.ª Feira	"ASSASSINOS A SANGUE FRIO" John Ericsson — Mari Blanchard. Imp. até 10 anos
6.ª Feira	"SÊDE DE PAIXÃO" Sterling Hayden — Anne Baxter. Imp. até 14 anos
Sábado	"CHOQUE DE ÓDIOS" (Tecnicolor) Joel McCrea — Vera Miles. Imp. até 10 anos
Domingo	"O PRINCIPE NEGRO" (Tecnicolor) Errol Flyn — Joanne Dru. Imp. até 10 anos

METRO COPACABANA — METRO PASSEIO — METRO TIJUCA — HOJE
BRASILIANA
Direção de Helmut Wiesler
MONIKA KLINGER · ROBERTO LINHARES · WALTER HARDT · BRUNO EIDT e CONJUNTO DO SHOW BANDO AIÊ de CARLOS MACHADO

Amaram-se com o amor que só os poetas sabem ter...
M-G-M apresenta
JENNIFER JONES
JOHN GIELGUD
Bill TRAVERS Virginia McKENNA
O CÉU EM TEU AMOR — 5.ª feira
THE BARRETTS OF WIMPOLE STREET
Dirigido por SIDNEY FRANKLIN — Produzido por SAM ZIMBALIST
METROCOLOR — CinemaScope

Jennifer Jones, tôda amor em "O Céu em teu Amor"

Glória da poesia inglêsa, figura aparentemente apagada, mas de extraordinário talento e inspiração nos dias da era vitoriana, Elizabeth Barrett amou muito, por amor quase se perdeu, em que pese a oposição que seu pai fazia à sua ânsia de amar e ser amada por Robert Browning, a quem desposou, finalmente. É grande a obra deixada por Elizabeth e o nosso Manuel Bandeira, por exemplo, é o tradutor de algumas de suas mais inspiradas composições. Vamos ver Jennifer Jones, a sensível e sempre aclamada Jennifer Jones, no papel de Elizabeth Barrett. Isso acontece em "O Céu em Teu Amor" (The Barretts of Wimpole Street), que a Metro-Goldwyn-Mayer editou em Cinemascope e Metrocolor.

LICEU IMPÉRIO

CURSOS DE CORTE, COSTURA E INTERPRETAÇÃO

ACEITAM-SE ENCOMENDAS DE MOLDES

Ensina-se a confeccionar cintos retos e anatômicos em apenas 3 aulas

Largo de S. Francisco de Paula, 26 - 12.º - ap. 1.220 (Edifício Patriarca)

Informações: CONCHITA. Telefone: 27-7157

Peter é a revelação

Este rapaz com a metralhadora é a mais nova revelação do cinema francês. Chama-se Peter Van Eyck e aparece num dos principais papéis de "Albatrasse, o traficante sinistro" (Le feu aux poudres), em Cinemascope, dirigido por Henry Decoin, que apresenta no papel-título o extraordinário Charles Vanel e Raymond Pellegrin como policial, além da linda Françoise Fabian. A Rio Mar apresentará este filme, o maior do ano no seu gênero, à partir de segunda-feira nos cinemas Pathé, São José e grande circuito

Quintino Bocayuva Neto

(MISSA DE 7.º DIA)

✝

Alvaro Bocayuva Catão, senhora e filhos, Francisco Bocayuva Catão, Michael Sieniawski, senhora e filhos, Joaquim Xavier da Silveira, senhora e filhos, Carlos Alberto Bocayuva Carvalho, senhora e filhos, Fernando Augusto Corrêa da Costa, senhora e filhos e Thereza Luiza Corrêa da Costa, agradecem as manifestações de pesar recebidas por ocasião do falecimento de seu querido tio QUINTINO e convidam os parentes e amigos para assistirem à missa de 7.º dia, que será celebrada amanhã, dia 7, quarta-feira, às 11,00 horas, no altar-mór da Igreja da Candelária.

Quintino Bocayuva Neto

(MISSA DE 7.º DIA)

✝

Sara Bocayuva e filha, Sara Hamilton de Fialho, Frank Sundt e senhora, Thelmo Keener e senhora, Fernando Corrêa da Costa e senhora agradecem as demonstrações de pesar recebidas por ocasião do falecimento de seu querido espôso, pai, genro, irmão e cunhado QUINTINO e convidam os parentes e amigos para assistirem à missa de 7.º dia que em sufrágio de sua bonissima alma mandam celebrar amanhã, quarta-feira, dia 7, às 11,00 horas, no altar-mór da Igreja da Candelária.

NIGHT AND DAY

apresenta

A SUPER PRODUÇÃO PARA 1958 DE CARLOS MACHADO

MISTER SAMBA

Música de ARY BARROSO

GRANDE OTELO
ELIZABETTE CARDOSO — AURORA MIRANDA
MARINA MARCEL

NORMA BENGUEL — ELIZABETH GASPER
VERA REGINA — HAROLDO ALMEIDA
VIEIRINHA — ARY LOPES

Estréia Hoje

RESERVAS: 42-7119 e 32-9863

Aconteceu em ADEN
CinemaScope · Eastmancolor
Dany ROBIN — Robert MANUEL
HILARIANTE Comédia FRANCESA dirigida por MICHEL J. BOISROND
PROIBIDO ATÉ 14 ANOS
LA' TODOS SÓ FALAM DISSO AQUI VOCÊ TAMBÉM FALARÁ E VAI RIR MUITO QUANDO SOUBER O QUE "ACONTECEU EM ADEN"!
HOJE: AZTECA — CARUSO COPACABANA — SÃO JOSÉ — REGENCIA — SÃO PEDRO — MEIER — NACIONAL — ENG. DE DENTRO
5.ª FEIRA: ROULIEN — GUARACI

CARTAZ

TEATROS

BOLSO — 27-3122 — "Infidelidades em Petit Comité" 21 horas. Aos sábados às 20 e 22 horas. Vesperal aos domingos às 16 horas.
CARLOS GOMES — 22-7581 — "E' Fogo na Bica": às 20 e 22 horas; Vesp. às quintas, sábados e domingos às 16 horas.
COPACABANA — 57-1818 — "A Margem da Vida": às 21,30. Vesp. às quintas, sábados e domingos às 16 horas.
DULCINA — 32-5817 — "A Verdade de Cada Um": às 21 horas. Vesperais às quintas, sábados e domingos às 16 horas.
FOLLIES — 28-8216 — "A Mulher de Verdade": às 20 e 22 horas; vesp. às quintas, sábados e domingos às 16 horas; aos sábados sessões às 20, 22 e 24 horas.
JARDEL — 27-8712 — "Vovô de Bonde não Pega Avião a Jacto": às 20 e 22 horas, vesp. às quintas, sábados e domingos às 16 horas.
JOÃO CAETANO — 43-4276 — "Rumo a Brasília": às 20 e 22 horas; vesp. às quintas, sábados e domingos às 16 horas.
LEME — 37-6412 — "Juramento a Longo Prazo": às 21 horas, vesp. aos sábados e domingo às 16 horas.
MAISON DE FRANCE — Gala em ... "Zinco Quente": de quarta a domingo às 21 horas, vesp. às quintas, sábados e domingos às 16 hs.
MUNICIPAL — 42-3102.
RIVAL — 22-2721 — "Dona Brasília Quer Casar" às 21 horas; aos sábados sessões às 20 e 22 horas; vesp. às quintas, sábados e domingos às 16 horas.
RECREIO — 22-8164.
REPUBLICA — 22-0271.
SERRADOR — 42-6442 — "Lotaria": às 21 horas.
TABLADO — 26-4555 — "O Tempo e os Conways" quintas, sextas e sábados às 21 horas; domingos às 17 horas.
TIJUCA — 28-5513 — "Velhice Transviada": às 20 e 22 horas; vesp. aos sábados e domingos às 16 horas.
ZAQUIA JORGE — "O Espetáculo Continua": às 21 horas. Aos sábados e domingos vesp. às 16 horas e sessões às 20 e 22 horas.

CINEMAS

Os lançamentos

EU VIVI ANTES (I've lived before) — dirigido por Richard Bartlett, com Jack Mahoney, Leigh Snowden, Ann Harding, John McIntere, Jerry Paris, Raymond Bailey. Drama — VITORIA, COPACABANA, AMÉRICA, MADUREIRA, PIRAJÁ, SANTA ALICE, ODEON (Niterói). Horário 2 — 3,40 — 5,20 — 7 — 8,40 e 10,20 horas. Impróprio até 18 anos.
ESSE HOMEM É MEU (A kind and four queens) — Cinemascópio — De Luxe Color — dirigido por Raoul Walsh, com Clark Gable, Eleanor Parker, Jo Van Fleet, Jean Willes, Barbara Nichols, Sara Shane. Western. SÃO LUIZ, REX, RIAN, LEBLON, CARIOCA e COLISEU. Horário 2 — 3,40 — 5,30 — 7 — 8,40 e 10,20 horas. Impróprio até 10 anos.
ÓDIO CONTRA ÓDIO (The holliday brand) — dirigido por Joseph H. Lewis, com Joseph Cotten, Viveca Lindfords, Betsy Blair, Ward Bond. Western. IMPÉRIO, ALASKA, IPANEMA, MIRAMAR, TIJUCA, MONTE CASTELO, BRAZ DE PINA, BONSUCESSO e CAPITÓLIO (Petrópolis) — Horário 2 — 3,40 — 5,20 — 7 — 8, e 10,20 horas. Impróprio até 14 anos.
A INDIA BRANCA (The white squaw) — dirigido por Ray Nazarro, com David Brian, May Wynn, William Bishop, Wallace MacDonald. Western. IDEAL, BOTAFOGO, ABOLIÇÃO e PAZ (Caxias). Horário a partir de 2 horas. Impróprio até 14 anos.
A BELA MOLEIRA (La bella mugnaia) — Italiano — Cinemascópio — Eastmancolor — dirigido por Mario Camerini, com Sophia Loren, Vittorio De Sica, Marcello Mastroianni, Yvonne Sanson. Comédia. PATHE', PRESIDENTE, PAX, PARA TODOS, MAUA' e S. BENTO (Niterói). Horário normal. Impróprio até 18 anos.
ACONTECEU EM ADEN (C'est arrivé a Aden) — Francês — Cinemascópio — Eastmancolor — dirigido por Michel J. Boisrond, com Dany Robin, Robert Manuel. Comédia. AZTECA, CARUSO COPACABANA, S. JOSE', REGENCIA, S. PEDRO, NACIONAL, MEIER e ENGENHO DE DENTRO. Horário normal. Proibido até 14 anos.
OS AMORES DE LUCRECIA BORGIA (Lucrezia Borgia) — Italo-francês — dirigido por Christian Jacques, com Martine Carol, Pedro Armendariz, Massimo Serato. Drama. Reapresentação. ESKYE (Meier e Tijuca). Horário normal. Impróprio até 18 anos.
UMA COMEDIA EM CADA VIDA (Questa e la vita) — Italiano. Consta o filme de quatro episódios baseados nas novelas de Luigi Pirandello. Primeiro — "A Patente do Azar" (La patente) dirigido por Luigi Zampa, com Totó, Mario Castellani, Arménia Balducci. Segundo — "A Jarra" (La giara), dirigido por Giorgio Pastina, com Turi Pandolfini, Natale Cirino. Terceiro — "A Sobrecasaca" (Marsina Stretta), dirigido por Aldo Fabrizi, com Fabrizi, Walter Chiari, Lucia Bosé. Quarto — "O Leque" (Il Ventaglino), dirigido por Mário Soldati, com Miriam Bru, Andelina Paul. ART PALACIO. Horário 2 — 4 — 6 — 8 e 10 horas.
A LENDA DA ESTATUA NUA (Boy on a dolphin) — Cinemascópio — Eastmancolor — dirigido por Jean Negulesco, com Sophia Loren, Alan Ladd, Clifton Webb. Drama. PALACIO, RONY, MADRI, IMPERATOR. Horário 2 — 4 — 6 — 8 e 10 horas.
BRASILIANA — brasileiro — dirigido por Helmut Wiesler, com Monika Klinger, Roberto Linhares, Walter Hardt, Bruno Eidt, conjunto do "show" "Bando Aiê" de Carlos Machado. Documentário, nos cines METRO PASSEIO (a partir de 12,30 horas), METRO TIJUCA e METRO COPACABANA. Horário 2,20 — 4,20 — 6,15 — 8,10 e 10,10 horas.
O CORCUNDA DE NOTRE DAME (Notre Dame de Paris) — Italo-Francês — Cinemascópio — Eastmancolor — dirigido por Jean Delannoy, com Gina Lollobrigida, Anthony Quinn, Jean Danet, Alain Cuny, Valentine Tessier, Phillipp Clay, Jean Tissier, Robert Hirsch, Danielle Dumont, Maurice Sarfati. PLAZA (a partir de 11,20 horas), ASTORIA, OLINDA, COLONIAL, PRIMOR, MASCOTE e HADDOCK LOBO. — Horário 13,30 — 3,40 — 5,50 — 8 e 10,50 horas. Proibido até 14 anos.

Solicitamos aos srs. exibidores a gentileza de atualizarem as programações e mudanças de filmes, escrevendo ou telefonando para Waldir Camargo — DC — Av. Rio Branco, 25 — Tel.: 23-4643 das 15 às 17 horas.

CENTRO

CAPITOLIO — 42-6788 — "Seleções Atlântida"
CATUMBI — 38-1081 — "Praia de Sangue".
CINEAC TRIANON — 42-6024 — "Sessões Passatempo".
COLONIAL — 48-8512 — "O Corcunda de Notre Dame".
ESTACIO DE SA — 32-2923 — "Crimes Vingados".
FLORIANO — "Até a Última Bala".
FLUMINENSE — "O Egípcio".
IDEAL — 42-1281 — "A India Branca".
IMPERIO — 42-1281 — "Odio Contra Odio".
IRIS — 42-0763 — "Honra de Homem Mau".
MARROCOS — "Não Serás um Estranho" e "Estância Branca".
MEM DE SA' — 32-2923 — "Três Amigos Implacáveis.
METRO PASSEIO — 22-6141 — "Brasiliana".
OLIMPIA — 42-1298 — Em Obras.
ODEON — "Um Certo Capitão Lockhart".
PALACIO — "A Lenda da Estátua Nua".
PATHE' — "A Bela Moleira".
PRESIDENTE — "A Bela Moleira".
PRIMOR — "O Corcunda de Notre Dame".
REX — "Esse Homem é Meu".
PLAZA — 22-1057 — "O Corcunda de Notre Dame".
RIO BRANCO — "Agente Internacional".
VITORIA — 42-9020 — "Eu Vivi Antes".
RIVOLI — Fechado para reforma.
S. JOSE' — "Aconteceu em Aden".

ZONA SUL

ALASKA — "Odio Contra Odio"
ALVORADA — "Cérebro Atômico".
ART PALACIO — "Uma Comedia em Cada Vida".
ASTORIA — "O Corcunda de Notre Dame".
AZTECA — 45-6913 — "Aconteceu em Aden".
BOTAFOGO — "A India Branca".
CARUSO COPACABANA — "Aconteceu em Aden".
COPACABANA — 57-5194 — "Eu Vivi Antes".
DANUBIO — "Veleiro da Aventura"
FLORESTA — "A Voz da Carne" e "O Palhaço do Batalhão".
GUANABARA — "A Filha do Embaixador".
IPANEMA — "Odio Contra Odio".
LEBLON — 27-7805 — "Esse Homem é Meu".
METRO COPACABANA — 37-9797 — "Brasiliana".
MIRAMAR — "Odio Contra Odio".
NACIONAL — 26-6074 — "Aconteceu em Aden".
PAX — "A Bela Moleira".
PIRAJA' — "Eu Vivi Antes".
POLITEAMA — "Filho do Zorro".
RIAN — "Esse Homem é Meu".
ROYAL — "Vinte Milhões de Léguas à Marte".
ROXY — "A Lenda da Estátua Nua".
S. LUIZ — "Esse Homem é Meu".

ZONA NORTE

AMERICA — "Eu Vivi Antes".
AVENIDA — "Três Amigos Implacáveis".
BANDEIRA — 27-7575.
CARIOCA — 28-8167 — "Esse Homem é Meu".
ESKYE — 28-5515 — "Os Amores de Lucrécia Borgia".
HADDOCK LOBO — "O Corcunda de Notre Dame".
MADRI — 42-1224 — "A Lenda da Estátua Nua".
MARACANA — "Dois Destinos se Encontram".
METRO TIJUCA — 48-9970 — "Brasiliana".
NATAL — 48-1480 — "A Cobra".
OLINDA — 48-1082 — "O Corcunda de Notre Dame".
SANTO AFONSO — "Bodas de Ouro"
SANTA ALICE — "Eu Vivi Antes".
SANTA HELENA — "Agente Internacional".
SANTA RITA — "O Primo do Cangaceiro".
TIJUCA — "Odio Contra Odio".
VIL. ISABEL — "Loucos São Vocês"

SUBÚRBIOS DA CENTRAL

ALFA — "A Guerra Intima do Major Benson".
ABOLIÇÃO — "A India Branca".
AGUA SANTA — "Sementes do Mal" e "Tragédia de um êrro".
BANDEIRANTES — 42-3226 — "A Sereia dos Mares do Sul".
BELMAR — 49-1744 — "A Cobra".
BENTO RIBEIRO.
CACHAMBI — "Semeando o Odio".
COELHO NETO — "Cavalheiro Fantasma" e "Mogambo".
COLISEU — "Esse Homem é Meu".
ENGENHO DE DENTRO — "Aconteceu em Aden".
ESKYE — (Meier) — "Os Amores de Lucrécia Borgia".
GUARACI — (Rocha Miranda) — "Praia de Sangue".
IMPERATOR — "A Lenda da Estátua Nua".
IRAJA' — "Trapézio".
MADUREIRA — "Eu Vivi Antes".
MARABA' — "Os Homens Preferem as Louras".
MASCOTE — 29-0411 — "O Corcunda de Notre Dame".
MONTE CASTELO — "Odio Contra Odio".
MEIER — "Aconteceu em Aden".
NOVO HORIZONTE — "Tragédia na Noite".
PALACIO VITORIA — 48-1971 — "Procurado por Homicídio".
PARA TODOS — "A Bela Moleira".
PILAR — "Meu Ofício é Matar" e "Um Drama Andou Pelas Ruas".
REALENGO —
REGENCIA — "Aconteceu em Aden".
RIDAN — "Nenhum Crime é Perfeito" e "Carros Roubados".
ROULIEN — "Agente Internacional".
S. JORGE — (Olinda).
VAZ LOBO — "Vôo Para Hong-Kong"

SUBURBIOS DA LEOPOLDINA

BRAZ DE PINA — "Odio Contra Odio".
BONSUCESSO — "Odio Contra Odio"
CARMOLI — "Fuga Para a Morte" e "Milagre em Milão".
CENTRAL — 30-3652 — "Rio Vermelho".
IRACAMBIRA — (Vila Kosmos) Fechado por ordem técnica.
MAUA' — "A Bela Moleira".
LEOPOLDINA — "Eu Vivi Antes"
MELLO
PALACIO HIGIENOPOLIS
PENHA — "Cérebro Atômico".
ORIENTE — "Cérebro Atômico".
PARAISO — "Cérebro Atômico".
RAMOS — 30-1883 — "Cérebro Atômico".
ROSARIO — "Atila Rei dos Hunos".
SANTA CECILIA — "Agente Internacional".
S. GERALDO — "Jaguar" e "Choque de Paixões".
S. PEDRO — "Aconteceu em Aden".

ILHA DO GOVERNADOR

JARDIM — "Perigos de Nyoka".
GUARABU — "Foguetes do Amor" e "A Senda do Mal".
ITAMAR — 159 — "Domingo Sangrento" e "Santo no Castelo Sinistro".

SÃO GONÇALO

MUTUA' — "Fúria Assassina" e "Amanhã Serei Mulher".

NITEROI

CASSINO
ICARAI' — "Jogos da Vida".
CENTRAL — "O Descarado".
IMPERIAL — "A Maleta Fatídica" e "Texano Solitário".
ODEON — "Eu Vivi Antes".
PALACE —
S. BENTO — "A Bela Moleira".
VERA CRUZ — "Espôsa por uma Noite" e "Mulheres em Busca de Amor".

PETRÓPOLIS

ART PALACIO
PETROPOLIS — "Montanhas em Fogo".
CAPITOLIO — "Odio Contra Odio".
D. PEDRO — "Filho do Zorro".
SANTA TERESA — "A Morte Num Beijo".

JACAREPAGUA

BARONEZA — "Taberna Maldita".
MARAJO' — "Os Amantes do Tejo".

BANGU

MOÇA BONITA — "Três Amigos Implacáveis".
MODERNO — "A Morte Passou Por Perto" e "A Maldição do Faraó".

CAXIAS

CAXIAS — "Corcunda de Notre Dame".
PAZ — "A India Branca".

TRES RIOS

REX — "Destino de um Gangster".

SÃO JOAO DE MERITI

GLORIA — "Corcunda de Notre Dame".

BARRA MANSA

PALACIO — "O Infame"
SAUDADE — "Impulsos do Coração".
EDEN — "Nunca Deixei de te Amar".

VOLTA REDONDA

AVENIDA — "Os Tiranos Também Morrem".

CÊRCA EXTERNA
Oscar Varêda

Ganhou mesmo um egringo. Foi tomar a ponta e acabar com o baile. Já nos 300 finais não deixava dúvidas de que ninguém mais chegaria perto. Teve um percurso de presente na vanguarda, galopando livre, o que, por certo, vai merecer um agradecimento comovido do «durinho» sr. Ponzi.

CANAVIAL foi um «segundão». Esteve sempre lá com os da frente e Irigoyen foi muito feliz, sempre colado à cêrca arranjando passagem certinha para formar a dupla. Isto tudo é sinal de que CANAVIAL não é de nada, mesmo na pista pesada. Que esta notinha fique terminada com um abraço pernambucano a Pedro Gusso Filho. CANAVIAL em suas mãos passou a ser outro moço.

CAPORAL foi terceiro com um percurso em que seu pilôto treinou caligrafia o tempo todo. Perdi até a conta de quantas vêzes o sr. Adelino Xavier escreveu na raia a palavra inconstitucionalissimamente. Nem queria Rigoni em cima do CAPORAL. J. Alves chegava para o bicho aparecer bem mais partinho dos dois da frente.

Corridão do JOHN ARABY, agradecendo a uma direção tranquila dêste sr. Pierre Vaz. Um grande jóquei que sabe como poucos atuar numa prova de fundo.

SHAKESPEARE chegou com febre alta no Serviço de Veterinária. Seu «forfait» chegou quase a ser anunciado. A temperatura, no entanto, foi baixando e êle acabou atuando regularmente.

JARUSSI já estranhou a temperatura e nunca esteve na competição, apesar de andar como favorito nas primeiras rodadas do totalizador. Também teve febre alta e esteve corre não corre.

ROYAL GAME correu 2.000 metros de galope atrás de DON VARELA. Lá pelos 1.200 estava inteiro com Rigoni no segundo andar, quieto, esperando o momento para a partida. Depois passou do limite o fôlego do argentino e a vela apagou. Sexto foi o seu lugar mesmo assim.

O favorito MISTERIOSO ninguém viu durante os três quilômetros. Desta vez o vivo Artigas perdeu mesmo sua viagem.

POLAR foi outro que não confirmou o cartaz. Já andou meio ruim na partida e depois desapareceu. Terminou andando entre os últimos. Só fêz correr e passear aqui na Gávea. E, olhando bem, até que o bicho estava bem nutrido no canter. Quem sabe se?

Deu pena o último de HERACLITO. Na primeira passagem era dos primeiros e depois — fim. Foi um número 11 (DON VARELA) lá na frente e outro 11 (HERACLITO) lá atrás. Parecia coisa feita.

Dos outros nacionais que fracassaram, resta lembrar que JALERINO levou o consôlo de ser o primeiro a entrar na reta na passagem inicial. ROCKET, ULEMA, DIRETOR, DETONADOR e BURU nada apresentaram de útil.

Restou IBAÑEZ, que acabou chegando na frente de sete, ganhando de vários cartazes, inclusive do internacional POLAR. Tem disto também.

Foi frio o final do «Brasil». O turfista da arquibancada gritou menos, como se estivesse a procurar pelo ADIL atropelando em busca do primeiro pôsto.

E lá em cima da sala da Comissão de Corridas o proprietário do fabuloso craque, sr. Almeida Prado, assistia triste a tudo, com um tornozelo totalmente imobilizado. Dono e cavalo sofrendo a mesma coisa. Questão de solidariedade turfista...

Eguata (craque portenho) vem para o Brasil

BUENOS AIRES, 5 (FP) — Terminaram com êxito as gestões de uma importante coudelaria do Rio de Janeiro para aquisição do cavalo argentino "Eguatá" que ganhou, nesta temporada, cinco corridas e vinte e três mil pesos em prêmios. Ignora-se a quantia que o comprador pagou pelo cavalo.

RIGONI SERÁ O PILÔTO DE CAPORAL NO "DR. FRONTIN"

Luís Rigoni foi convidado para montar o nacional Caporal no Grande Prêmio "Dr. Frontin", a realizar-se dia 18, na Gávea, na distância de 2.400 metros. Caporal, mal dirigido, cumpriu bom desempenho no Grande Prêmio "Brasil", escoltando Don Varela e Canavial, havendo mesmo impressionado nos últimos metros, quando, em impetuosa arremetida, arrebatou o terceiro pôsto de John Araby. Caporal deverá embarcar hoje, com Adil, para São Paulo, onde ficará até as vésperas de intervir na segunda prova da temporada nacional.

"MINGUINHO" E GUSSO FILHO, EM CÔRO:

KAYAK, O MELHOR 'TRUNFO' DO STUD SEABRA PARA ESTA NOITE

Para o treinador Domingos Ferreira, vai ser difícil derrotar o competidor Hogjam — Starasta só no placê — Thebas tem "chance" — Para Borguese o páreo é mais "duro"

— Se Kaiak deixar de lado as suas manhas e correr o que sabe, a vitória de hoje certamente será sua — declarou, ontem, ao DC, "Minguinho" (Domingos Ferreira), ex-jóquei da excepcional Tirolesa e atual preparador do craque do Stud Seabra, que será montado, no páreo de amadores desta noite, por Horácio de Carvalho Neto.

Informando que Kaiak aprontou os 800 metros em 53"3/5, com 60 quilos em seu dorso, acrescentou o "entraineur" "Minguinho": — Foi o próprio H. Carvalho quem dirigiu o alazão nessa "partida" e se, hoje, o pilôto tiver energia e principalmente coragem, o cavalo poderá vencer até com certa facilidade".

O OBSTÁCULO

Na opinião de «Minguinho» o cavalo Hogjam, que, se reapa- grande adversário de Kaiak será recer em sua forma costumeira, irá figurar na pedra, entre primeiro e terceiro, muito perto do vencedor, se não chegar mesmo na ponta. «Minguinho» acha que é difícil vencer ao pupilo de Geraldo Morgado, mas ainda assim confia numa boa atuação de Kaiak.

O treinador Pedro Gusso Filho, que divide com «Minguinho» o trabalho de treinar os craques do Stud Seabra, declarou que «a nossa cocheira será representada por três animais, além de Kaiak: Starasta, Bourguese e Thebas.

— Thebas — prosseguiu Pedro Gusso — está em muito boa forma e, por isso mesmo, espero que esta noite renda satisfatòriamente. Quanto a Bourguese, está inferior a Thebas, mas nem por isso fora da carreira. Sôbre Kaiak, «Minguinho» já falou.

Horário para a venda de Acumuladas Bettings e Concursos

Para a corrida noturna de hoje, 3.ª-feira — 6-8-1957

CIDADE (Rua do Carmo) — Hoje — Início às 9 horas. Fechamento dos portões e encerramento das apostas do 1º páreo, uma hora e trinta minutos antes da realização do páreo.

HIPÓDROMO — Hoje — A partir das 17 horas.

APOSTAS DE ACUMULADAS

Nas corridas da semana do G. P. «Brasil» e na noturna de 3a.-feira, dia 6 de agôsto, as apostas de acumuladas serão, excepcionalmente, no mínimo na importância de Cr$ 20,00, inclusive inversões por acumulada.

Para maior comodidade e interêsse dos srs. apostadores, queiram trazer as indicações de suas apostas já estudadas e prontas e fazê-las com a possível antecedência.

ALTA-FIDELIDADE-ELETROLAS
RÁDIOS E APARELHOS SONOROS
CONSERTOS COM GARANTIA
FONE 45-7334

Nossos informes para hoje

1.º Páreo — 1.200 metros — Cr$ 65.000,00 — Cr$ 19.500,00 e Cr$ 13.000,00 — às 20,40 hs. — Record: L'Amiral, 73"1/5

Animais — Jóqueis	Pêso	Possibilidades	Treinadores	Performances	Tempo	Dist.	Pista
1—1 Dux, F. O. Duarte	60	Muita chance de se vitoriar. Firme	A. Corrêa	7º de Sea Prince — Galope	83"2/5	1300	AU
2 Picuhy, C. Dias	52	Páreo difícil. Não acreditamos	D. Cassas	3º de Deserto — Capiberibe	105"	1600	AP
2—3 Doutorzinho, D. Moreira	60	Agora está em turma muito fraca	S. Amore	17º de Sovéo — Driscol	96"	1500	AL
4 Goal, J. Silva	60	Regular apenas. Surprêsa aqui	A. Barbosa	7º de Fumeiro — Capiberibe	97"1/5	1500	AL
5 Mandenito, A. G. Silva	52	Bem montados, mas não acreditamos	J. Atlianssi	[illegible] de Rosela — Maestrini	76"2/5	1200	AM
3—6 Irla, H. Lima	60	Dos prováveis à vitória. Competidor	J. Lourenço	8º de Oviedo — Salu	117"2/5	1800	AU
7 Dark Boy, J. Portilho	50	Fará excelente apresentação. Há fé	C. Ribeiro	13º de Saci — Fabian	87"1/5	1400	AL
8 Minoletto, J. Barro	54	Pouca chance de figurar	N. Figueiredo	7º de Pafúncio — Kander	96"2/5	1500	AL
4—9 Discípulo, J. G. Martins	60	Não é difícil se colocar. Chance	W. Pedersen	6º de Deserto — Capiberibe	105"	1600	AP
10 Galope, R. Martins	60	Favorito desta carreira. Está firme	M. Mendes	2º de Palm Springs — Onisco	101"	1600	AL
Samoo, H. Vasconcelos	52	Fr... reforço para Galope. E' difícil	M. Mendes	8º de Deserto — Capiberibe	105"	1600	AP

Nossa indicação — GALOPE — **Adversário — DOUTORZINHO** — **Bom azar — DARK BOY**

2.º Páreo — 1.500 metros — Cr$ 65.000,00 — Cr$ 19.500,00 e Cr$ 13.000,00 — às 21,10 hs. — Record: Tirafogo, 91"4/5

Animais — Jóqueis	Pêso	Possibilidades	Treinadores	Performances	Tempo	Dist.	Pista
1—1 Mistinguette, L. Rigoni	56	Gastamos muito. Em condições agora	C. Ferreira	3º de Lakmé — Rosière	102"3/5	1600	AU
2 Inaúna, A. Caceres	50	Nada vem produzindo. Aguardará aqui	M. Oliveira	6º de Quita — Corriceita	84"1/5	1300	AP
2—3 Starasta, H. Cunha	50	Dos prováveis à vitória. Candidata	D. Ferreira	1º de Grande Gala — Blonde	96"2/5	1500	AL
4 Chyple, Não Corre	50	Não corre	P. Gusso	5º de Lakmé — Rosière	102"3/5	1600	AU
3—5 Quita, C. Morgado	56	Não deve ser desprezada. Competidora	R. Morgado	4º de Lakmé — Rosière	102"3/5	1600	AU
6 Ogivinha, A. Marçal	56	O grande azar desta carreira. Cuidado	J. W. Vianna	3º de Mojica — Rosière	76"3/5	1200	AP
4—7 Husa, A. Santos	50	Largando bem, dará o que fazer. Há fé	M. Mendes	2º de Raspa — Grande Gala	97"1/5	1500	AU
" Ereia, D. Moreno	54	Refôrço apenas. Páreo difícil	M. Mendes	4º de Mojica — Rosière	76"3/5	1200	AP

Nossa indicação — OGIVINHA — **Adversária — MISTINGUETE** — **Bom azar — STARASTA**

3.º Páreo — 1.500 metros — Cr$ 70.000,00 — Cr$ 21.000,00 e Cr$ 14.000,00 — às 21,40 hs. — Record: Tirafogo, 91"4/5

Animais — Jóqueis	Pêso	Possibilidades	Treinadores	Performances	Tempo	Dist.	Pista
1—1 Grieg, J. Portilho	52	Tirando, sendo a fôrça da competição	A. Neves	1º de Escaler — Hilo Deoro	74"	1200	AU
2 Ibsen, Não Corre	52	Não corre	A. Barbosa	7º de Picote — Escaler	74"1/5	1200	AL
2—3 Escaler, G. Almeida	52	Dos principais competidores. Inimigo	G. Morgado	2º de Grieg — Hilo Deoro	74"	1200	AU
4 Del Rio, H. Rebello	56	Sempre perigoso. Mantém a forma	C. Tourinho	1º de Jersei — Tio Giulite	123"	1900	AL
3—5 Samurai, H. Cunha	52	Seus responsáveis levam muita fé	W. Costa	5º de Mangaz — Infrene	101"2/5	1600	AP
6 Benguarda, X. X.	54	Não cremos em vitória. Bem difícil	G. Feijó	3º de Mangaz — Infrene	101"2/5	1600	AP
4—7 Borghese, L. Rigoni	54	Tem muita chance. Reaparece melhorado	P. Gusso	4º de Royal Game — Cadi	56"4/5	1000	GL
8 Odeon, U. Cunha	52	E' ligeiro e pode figurar. Chance	M. Souza	11º de Samurai — El Valiente	102"1/5	1600	AU

Nossa indicação — GRIEG — **Adversário — ESCALER** — **Bom azar — BORGHESE**

4.º Páreo — 1.600 metros — Cr$ 65.000,00 — Cr$ 19.500,00 e Cr$ 13.000,00 — às 22,10 hs. — Record: Farineli, 97"2/5

Animais — Jóqueis	Pêso	Possibilidades	Treinadores	Performances	Tempo	Dist.	Pista
1—1 Kenny, U. Cunha	56	Tem tudo para repetir. Favorito	J. Morgado	1º de El Valiente — Gaúcho Sombra	101"	1600	AP
2 Fedro, Não Corre	56	Não corre	J. P. Gomes	7º de Capurro — Hilo Deoro	101"2/5	1600	AP
2—3 Helvético, L. Rigoni	56	Dos prováveis ao final. Candidato	Al. Souza	3º de Capurro — Hilo Deoro	101"2/5	1600	AP
4 Cardeal, J. Graça	54	Não correu o esperado. Azarão	C. Rosa	4º de Capurro — Hilo Deoro	101"2/5	1600	AP
3—5 Des. Prince, C. Morgado	56	Volta à Gávea, com muita chance	R. Morgado	7º de Sarrafo — Racy S(P)	86"3/5	1400	GM
6 Palafrem, M. Teixeira	54	Não gostamos. Pouco pretenderá. Daí	S. Amore	5º de Escaler — Benguarda	93"2/5	1500	AU
4—7 Capurro, C. Diaz	56	E' candidato viável. Muito cuidado	A. Corrêa	1º de Hilo Deoro — Helvético	101"2/5	1600	AP
8 Pampurino, H. Vasconcelos	58	Não gostamos. Páreo difícil também	G. Feijó	5º de Capurro — Hilo Deoro	101"2/5	1600	AP

Nossa indicação — KENNY — **Adversário — CAPURRO** — **Bom azar — HELVETICO**

5.º Páreo — 1.200 metros — Cr$ 65.000,00 — Cr$ 19.500,00 e Cr$ 13.000,00 — às 22,50 hs. — Record: L'Amiral, 73"1/5 (BET TING)

Animais — Jóqueis	Pêso	Possibilidades	Treinadores	Performances	Tempo	Dist.	Pista
1—1 Sedutora, A. Santos	50	Competidora certa. Poderá triunfar	M. Salles	2º de Escápula — Safra	84"2/5	1300	AU
2 Gar El Bazar, J. Portilho	58	Um ótimo placê. Volta melhorada	L. Tripodi	7º de Raspa — Dores de Campo	97"2/5	1500	AP
3 Garra, J. Silva	54	Não cremos em sua vitória. Difícil	O. C. Dias	14º de Fumeiro — Esperidião	84"4/5	1300	AL
2—4 Dark Velvet, G. Almeida	58	Regular na turma. Capaz de figurar	G. Feijó	6º de Tia Palmira — Diablita	119"3/5	1800	AU
5 La Meli, J. Baffica	58	Não cremos em seu triunfo. Portanto	M. Neves	6º de Hamptonia — Sanha	75"3/5	1200	GL
6 Neninha, J. G. Martins	58	Ligeirinha, sendo excelente azar. Daí	A. Barbosa	9º de Siva — Sedutora	76"4/5	1200	AM
3—7 Sundew, C. Dias	58	Não é fácil tarefa. Surprêsa aqui	D. Cassas	8º de Siva — Sedutora	76"4/5	1200	AM
8 Pedrita, R. Martins	58	Está algo falada. Vai figurar no páreo	P. Gusso	6º de Giarola — Safra	85"4/5	1300	AP
9 Labelle, I. Amaral	58	Tem possibilidades de placê	C. Pereira	7º de Escápula — Sedutora	84"2/5	1300	AU
4—10 Safra, A. Reis	58	Voltou a correr bem, mas...	C. Tourinho	3º de Escápula — Sedutora	84"2/5	1300	AU
11 Blonde, Não Corre	58	Não corre	M. Souza	9º de Grande Gala — Thebas	95"4/5	1500	AL
12 Suave, P. Fernandes	58	Não gostamos. Páreo aborrecido	C. Piotto	11º de Corticeira — Thebas	89"	1400	GL

Nossa indicação — PEDRITA — **Adversária — SEDUTORA** — **Bom azar — SAIRA**

6.º Páreo — 1.400 metros — Cr$ 80.000,00 — Cr$ 24.000,00 e Cr$ 16.000,00 — às 23,30 hs. — Record: Urge, 84"4/5 (BET TING)

Animais — Jóqueis	Pêso	Possibilidades	Treinadores	Performances	Tempo	Dist.	Pista
1—1 Hogjam, C. Padilha	74	Será o favorito e levam muita fé	P. Morgado	4º de Fastener — Mister Rio	96"	1500	GL
" Minarso, Não Corre	72	Não corre	P. Morgado	7º de Crisbam — Quatiassu	98"3/5	1600	AL
2 Ibsen, G. Carvalho	67	Não cremos em sua vitória. Portanto	A. Barbosa	7º de Picote — Escaler	74"1/5	1200	AL
2—3 Kayak, H. Carvalho	70	E' dos prováveis ao final. Cuidado	D. Ferreira	1º de Tio Giulite — Tirgo	114"	1800	AU
4 El Mambo, J. M. Aragão	64	Somente ligeiro. Páreo bem difícil	M. Mendes	6º de Picote — Milico	81"	1300	AL
5 Fair Clecer, E. Cruz	67	Não acreditamos também. Aguardará	M. Canelo	7º de Escaler — Tio Giulite	101"2/5	1600	AL
3—6 Gardone, C. Bastos	69	A turma está camarada. Tem chance	M. Araújo	8º de Karnak — Inhandulo	141"	2200	AL
7 Quinau, X. X.	65	Placê viável. Falhando os favoritos	E. Freitas	2º de Grieg — Helvético	87"1/5	1400	AL
8 Chanchão, Não Corre	61	Não corre	C. Rosa	10º de Kenny — El Valiente	101"	1600	AP
9 Del Rio, X. X.	70	Se correr aqui, não acreditamos	C. Tourinho	1º de Jersey — Tio Giulite	123"	1900	AL
4—10 Pistolero, N. Romanó	61	Cuidado Chance de primeira. Inimigo	L. Tripodi	8º de Bomarsol — Lapacho	96"3/5	1500	AU
11 Vencimento, J. Morson	67	Depositário de esperanças. Tem chance	A. Neves	3º de Picote — Escaler	74"1/5	1200	AL
12 Pactolo, E. Nuellas	66	Volta com ótimos trabalhos. Cuidado	W. Aliano	7º de Tio Giulite — Camabi	95"3/5	1500	GM
" Régio, Não Corre	60	Não corre	W. Aliano	8º de Jangol — Tripoli	143"4/5	2200	AL

Nossa indicação — HOGJAM — **Adversário — VENCIMENTO** — **Bom azar — PACTOLO**

7.º Páreo — 1.300 metros — Cr$ 70.000,00 — Cr$ 21.000,00 e Cr$ 14.000,00 — às 0,10 hs. — Record: Farineli, 79"2/5 (BET TING)

Animais — Jóqueis	Pêso	Possibilidades	Treinadores	Performances	Tempo	Dist.	Pista
1—1 Escapula, D. Moreira	54	Na conta para repetir. E' inimiga	G. Feijó	1º de Sedutora — Safra	84"2/5	1300	AU
" Tia Palmira, G. Almeida	54	Excelente ajuda. Vem de boa vitória	G. Feijó	1º de Diablita — Ginetta	119"3/5	1800	AU
2 Giarola, J. Silva	54	Ligeira apenas. Não gostamos	J. Coutinho	13º de Corticeira — Thebas	89"	1400	GL
3 Baiza, M. Chirino	56	Foi último, mal. Não dá para ganhar	W. Souza	11º de Hamptonia — Sanha	75"3/5	1200	GL
2—4 Thebas, L. Rigoni	56	Estará entre as primeiras. Cuidado	P. Gusso	2º de Corticeira — Descaída	89"	1400	GL
5 Lady, A. Santos	54	Não tem chance na carreira. Portanto	N. Gomes	7º de Tia Palmira — Diablita	119"3/5	1800	AU
Diabrura, I. G. Martins	54	Parece difícil para esta. Aguardará	C. Rosa	5º de Lady — Dark Velvet	90"	1400	AL
7 Ergura, Não Corre	54	Não corre	O. Lopes	8º de Baiza — Faz Favor	82"2/5	1300	AL
3—8 Bomarbela, J. Portilho	54	Ligeirinha. Na turma pode aparecer	M. Souza	5º de Hamptonia — Sanha	75"3/5	1200	GL
9 Ginetta, J. Graça	56	Tudo é possível. Foi bom terceiro	Alv. Rosa	3º de Tia Palmira — Diablita	119"3/5	1800	AU
10 Invertina, A. Caceres	52	Não cremos em vitória. Fracassou	M. Mendes	10º de Hamptonia — Sanha	75"3/5	1200	GL
11 Sigla, H. Cunha	50	Também tem chance de figurar. Olho	C. Torres	3º de Sundew — Escapula	97"4/5	1500	AL
4—1 Tendy, J. Camargo	54	Turma reforçada. Veio preparada	M. Gil	Estreante			
13 Sanha, H. Vasconcelos	54	Se confirmar a última pode ser	A. Morales	2º de Hamptonia — Descaída	75"3/5	1200	GL
14 La Reine, A. C. Silva	56	Bem montada. Levam muita fé	L. Tripodi	4º de Grande Gala — Giarola	76"4/5	1300	AU
15 Diablita, J. Tinoco	54	Também tem chance no páreo. Rival	M. Raphael	2º de Tia Palmira — Ginetta	119"3/5	1800	AU

Nossa indicação — BOMARBELA — **Adversária — THEBAS** — **Bom azar — SANHA**

COMISSÃO DE CORRIDAS PERDOOU INFRAÇÕES: SEMANA "G. P. BRASIL"

Tôdas as infrações cometidas pelos profissionais do turfe nas seis últimas reuniões foram perdoadas pela Comissão de Corridas, segundo decisão tomada na reunião de ontem.

Motivo da anistia: o bom desempenho técnico e a conduta disciplinar dos profissionais durante a semana do Grande Prêmio "Brasil", contribuiram para o brilhantismo da festa turfística.

ELOGIOS

Foram as seguintes as resoluções tomadas ontem pelos comissários de corridas:

"a) deixar de punir os infratores das seis últimas reuniões, tendo em vista o bom desempenho técnico e a conduta disciplinar de todos os profissionais na semana da grande festa turfista cooperando assim pelo sucesso do Grande Prêmio Brasil de 1957.

b) Elogiar e agradecer a contribuição prestada pelos sócios, proprietários Imprensa (falada escrita e televisionada), autoridades civis e militares, profissionais funcionários e público em geral, ao brilho dos festejos comemorativos do Grande Prêmio Brasil de 1957.

c) Ordenar o pagamento dos prêmios das corridas de 25, 27 e 28 de junho p. passado

d) Permitir novamente a inscrição do animal Fair Clever".

O Diário Carioca APONTA

PAREOS		DUPLAS
1.º)	Galope — Doutorzinho — D. Boy	24
2.º)	Ogivinha — Mistinguete — Starasta	13
3.º)	Grieg — Escaler — Borghese	12
4.º)	Kenny — Capurro — Helvético	14
5.º)	Pedrita — Sedutora — Saira	13
6.º)	Hogjan — Vencimento — Pactolo	14
7.º)	Bomarbela — Thebas — Sanha	23

Lembretes

DOUTORZINHO volta melhor. Pode ganhar

CARDEAL é o melhor azar da competição.

DARK BOY corria com "gente" bem melhor Vai bem montado, e leve.

MISTINGUETTE sempre figura nessa companhia.

INHAUMA é uma azar tentador

OGIVINHA vai dar trabalho.

GRIEG está numa turma à sua feição.

SAMURAI é fiel no marcador. Bom placê.

BORGHESE anda bem de estado. Pode vencer.

KENNY possui um bom exercício.

IRLA é serio rival.

HELVETICO desertou da grama. Na areia vai assustar...

SEDUTORA é levada de "barbada" todos os dias..

PEDRITA é um bom azarão.

LABELLE pode fazer alguma coisa E' melhor que a turma.

HOGJAM é a fôrça.

KAYAK tem classe para figurar Vai dar trabalho.

PISTOLERO vale uns placês.

THEBAS está para ganhar e paga boa poule.

BOMARBELA é ligeira. Nessa distância vai ser um "osso duro de roer".

LA REINE está bem movida. Bom azar.

"Curiboca" dá a maior tacada do turfe "yankee"

AGUA CALIENTE, México, 5 (UP) — Uma mulher de meia idade, mãe de duas crianças, que diz nada entender de corridas de cavalos, ganhou ontem a maior soma de dinheiro na história hípica dos Estados Unidos isto é, 65 mil dólares 7 centavos e 80 centimos (cêrca de Cr$ 4.500.000) por uma acumulada de 2 dólares.

Trata-se da senhora H. Pickett, empregada civil da base naval e aérea de San Diego que escolheu 6 cavalos. Todos os 6 cavalos ganharam. Sua façanha supera o recorde estabelecido há dias por Charles Pierson, que, também escolheu 6 cavalos que ganharam e obteve o prêmio de 63.335 dólares.

NÃO ENTENDE

A sra. Pickett disse que esta foi a 2a. vez em sua vida que visita um Hipódromo. Acrescentou que se limitou a escolher seus cavalos prediletos, do 5.º ao 10.º páreo, porque "não entendo absolutamente nada de cavalos".

Oito "forfaits"

Conforme declarações de "forfait" apresentadas à Secretaria da Comissão de corridas, não tomarão parte na corrida noturna de hoje os animais:

THYPLE	2a. Prova
IBSEN	3a. Prova
FEDRO	4a. Prova
BLONDE	5a. Prova
MINARSO	6a. Prova
CHANCHÃO	6a. Prova
REGIO	6a. Prova
ERGURÁ	7a. Prova

CONCURSOS E "BETTINGS"

Os Concursos e Bettings patrocinados pelo Jockey Club Brasileiro tiveram anteontem os seguintes resultados:

CONCURSO DE 6 PONTOS — Não teve ganhadores — Liquido a ser acrescido ao de domingo próximo: Cr$ .... 244.218,00.

CONCURSO DE 7 PONTOS — Não teve ganhadores — Liquido a ser acrescido ao de domingo próximo: .... Cr$ 436.247,00.

BETTING SIMPLES — Combinações: 8-11-8 — 38 ganhadores — Rateio: Cr$ 2.397,00.

BETTING DUPLO — Combinação: 8-13 — 11-10 e 8-15 — 1 ganhador — Rateio: Cr$ 397.763,00.

Pela 9a. vêz seguida um cavalo argentino vence o "G. P. Brasil"

Colocando-se à frente de seus 21 adversários, cêrca de 40 metros depois da partida, Don Varela, um craque das pequenas distâncias (até domingo não tinha corrido páreos acima da milha), conquistou para a criação argentina o "Grande Prêmio Brasil", contendo com facilidade as arremetidas dos três cavalos nacionais (Canavial, Caporal e John Araby) que o escoltou de perto.

Esta foi a nona vez consecutiva que um cavalo argentino vence a maior prova do calendário turfístico brasileiro. O nacional Adil, que era o grande favorito, não participou da prova, em consequência de um acidente ocorrido na sexta-feira durante seu último exercício. Beneficiando-se de sua ausência, Don Varela ganhou o páreo quase de ponta a ponta.

PARTIDA DEMORADA

A partida da grande prova foi algo demorada e, quando as cintas foram levantadas, Jarerino assomou à testa do lote. Mas, 400 metros após, Don Varela assumiu o comando do pelotão. Também Royal Game passou pelo Jalerino, que ficou em terceiro, e tratou de seguir o líder, enquanto Heraclito, Trasgo, Vortex, Canavial, Detonador, Buru e os demais se enfileiravam a seguir.

Na altura dos 1.200 metros, Canavial se firmou em terceiro e, iniciada a reta atacou o ponteiro. Todavia, Don Varela ainda tinha sobras e, assim, conteve o "rush" do filho de Radar, para vencer a carreira com facilidade. No final, Caporal, John Araby e Shakespeare dominaram Royal Game e completaram o marcador.

RECORDE DE APOSTAS

Embora as dificuldades naturais, o movimento geral das apostas registrou o "record" absoluto do Jockey Club Brasileiro. Pela Casa das Apostas passou a importância de Cr$ 57.460.450,00, que com os Cr$ 1.306.965,00 dos Concursos e Bettings resulta num total geral de Cr$ 58.767.415,00.

1.º Páreo — 1.400 metros — Pista: G. M. — Prêmios: Cr$ 85.000,00 — Cr$ 25.500,00 — Cr$ 17.000,00 e Cr$ 12.750,00

1.º	Love Affair — F. Irigoien	55	27.485	68,00	11	10.140	113,00
2.º	Nook — E. Castillo	55	43.848	43,00	12	43.286	26,00
3.º	My Rat — A. G. Silva	55	5.982	312,00	13	34.169	34,00
4.º	Tuyuty — O. Ulloa	55	99.519	19,00	14	17.244	67,00
5.º	Voraz — R. Freitas F.	55	6.367	293,00	22	1.660	691,00
6.º	Tilbury — L. Diaz	56	99.519	—	23	14.136	81,00
7.º	Encouraçado — L. Rigoni	56	40.163	44,00	24	9.345	122,00
8.º	My Own — G. Perez	55	9.224	202,00	33	2.989	384,00
					34	10.276	112,00
			234.618		44	1.008	1.138,00
						144.283	

Diferenças: 2 corpos e 1 1/2 corpo — Tempo: 85"4/5 — Vencedor: (8) 68,00 — Dupla: (24) 122,00 — Placês: (6) 40,00 e (2) 31,00 — Movimento do páreo: Cr$ 4.376.410,00.

LOVE AFFAIR — M. C. — 3 anos — S. Paulo — Por: R. Forest e Loretta — Proprietário: Stud Caldeira de Queiroz — Treinador: Gonçalino Feijó — Criador: Roberto e Nelson Seabra.

2.º Páreo — 1.400 metros — Pista: G. M. — Prêmios: Cr$ 85.000,00 — Cr$ 25.500,00 — Cr$ 17.000,00 e Cr$ 12.750,00

1.º	Tasmania — O. Ulloa	55	112.199	14,00	11	1.861	661,00
2.º	Nietzy — U. Cunha	55	39.624	40,00	12	16.736	73,00
3.º	Eussia — L. Diaz	56	29.517	54,00	13	4.943	249,00
4.º	Tula — G. Lequeux	55	112.199	—	14	63.734	19,00
5.º	Quimanda — M. Henrique	53	6.583	244,00	22	1.238	993,00
6.º	Gerebaita — A. Marçal	55	5.193	309,00	23	3.342	368,00
7.º	Strega — D. P. Silva	55	5.540	289,00	24	37.363	33,00
8.º	Krachena — H. Lima	53	3.059	524,00	33	522	2.356,00
					34	8.562	144,00
			201.715		44	16.378	75,00
						154.869	

Diferenças: 1 corpo e 2 corpos — Tempo: 86" — Vencedor: (7) 14,00 — Dupla: (14) 19,00 — Placês: (7) 11,00 e (1) 12,00 — Movimento do páreo: Cr$ 4.116.590,00.

TASMANIA — F. A. — 3 anos — S. Paulo — Por: Blackmoor e Guapi — Proprietário: Stud L. de Paula Machado — Treinador: Ernani Freitas — Criador: Haras São José e Expeditus.

3.º Páreo — 1.400 metros — Pista: G. M. — Prêmios: Cr$ 85.000,00 — Cr$ 25.500,00 — Cr$ 17.000,00 — Cr$ 12.750,00 e Cr$ 5.000,00

1.º	Palladium — D. P. Silva	56	60.800	41,00	11	6.234	249,00
2.º	Cris Craft — J. Graça	56	10.042	250,00	12	13.301	117,00
3.º	Umiri — O. Ulloa	56	20.575	122,00	13	56.600	27,00
4.º	Urânio — F. G. Silva	53	20.575	—	14	37.218	42,00
5.º	Veleiro — L. Rigoni	56	82.432	30,00	22	1.210	1.281,00
6.º	Wisnitz — E. Castillo	56	15.953	157,00	23	14.759	105,00
7.º	Murano — J. Portilho	56	17.417	144,00	24	8.304	187,00
8.º	Bomarneiro — D. Moreira	56	10.189	246,00	33	8.628	180,00
9.º	Galeon d'Or — L. Diaz	56	98.370	26,00	34	41.443	37,00
					44	7.338	211,00
			315.783			195.025	

Diferenças: pescoço e 2 1/2 corpo — Tempo: 85"3/5 — Vencedor: (7) 41,00 — Dupla: (14) 42,00 — Placês: (7) 23,00 — (2) 51,00 e (8) 42,00 — Movimento do páreo: Cr$ 5.996.060,00.

PALLADIUM — M. A. — 4 anos — S. Paulo — Por: Radar e Park Lane — Proprietário: Stud Valdir Alves — Treinador: Paulo Morgado — Criador: Roberto e Nelson Seabra.

4.º Páreo — 1.500 metros — Pista: G. M. — Prêmios: Cr$ 80.000,00 — Cr$ 24.000,00 — Cr$ 16.000,00 — Cr$ 12.000,00 e Cr$ 5.000,00

1.º	Iaiá Formosa — C. Paranhos	47	5.256	507,00	11	3.576	564,00
2.º	Egaltina — J. Alves	56	80.135	53,00	12	15.173	133,00
3.º	Treta — J. Marchant	60	49.866	53,00	13	63.823	29,00
4.º	Imperata — J. Baffica	50	9.812	290,00	14	33.735	60,00
5.º	Esmeralda — M. Alonso	58	117.661	25,00	22	2.425	631,00
6.º	Biella — E. Castillo	56	24.744	105,00	23	28.171	72,00
7.º	Libellule — H. Lima	54	9.963	267,00	24	17.539	115,00
8.º	La Mousmé — I. Amaral	53	60.451	44,00	33	36.855	55,00
9.º	Raff — D. Moreno	56	7.626	349,00	34	42.234	48,00
					44	5.290	351,00
			334.904			253.622	

Diferenças: 1 corpo e 3/4 de corpo — Tempo: 81"4/5 — Vencedor: (9) 507,00 — Dupla: (34) 48,00 — Placês: (9) 72,00 — (6) 27,00 e (7) 23,00 — Movimento do páreo: Cr$ 6.786.980,00.

IAIA' FORMOSA — F. A. — 5 anos — Paraná — Por: Fair Trader e Karayá — Proprietário: Stud Irne — Treinador: Rodolfo Costa — Criador: Haras Oarana Ltda.

5.º Páreo — 1.600 metros — Pista: G. M. — Prêmios: Cr$ 200.000,00 — Cr$ 60.000,00 — Cr$ 40.000,00 e Cr$ 30.000,00

1.º	Taiúva — E. Le Mener	53	60.243	41,00	11	38.225	61,00
2.º	Urge — J. Marchant	56	88.232	37,00	12	61.410	38,00
3.º	Cinderella — L. Rigoni	56	78.269	42,00	13	24.598	95,00
4.º	Mas-tua — J. Baffica	58	42.116	77,00	14	65.202	36,00
5.º	Castilha — J. Tinoco	53	78.269	—	23	15.103	155,00
6.º	Venusta — A. Portilho	58	42.116	—	24	44.199	53,00
7.º	Tilda — A. Araújo	58	92.963	35,00	33	3.873	609,00
8.º	Benguarda — J. Portilho	52	37.314	110,00	34	21.227	110,00
					44	21.126	111,00
			408.867			294.943	

Não correram: Patricia, Esmeralda e Faz Assim.

Diferenças: 3/4 de corpo e 3/4 de corpo — Tempo: 95"4/5 — Vencedor: (2) 41,00 — Dupla: (12) 38,00 — Placês: (2) 24,00 e (3) 22,00 — Movimento do páreo: Cr$ 7.823.730,00.

TAIÚVA — F. C. — 4 anos — S. Paulo — Por: Emperor e Kahena — Proprietário: Roberto Alves de Almeida — Treinador: Rafael Rondinelli — Criador: Roberto Alves de Almeida.

6.º Páreo — 1.500 metros — Pista: G. M. — Prêmios: Cr$ 85.000,00 — Cr$ 25.500,00 — Cr$ 17.000,00 — Cr$ 12.750,00 e Cr$ 5.000,00

DISTRITO FEDERAL

1.º	Brachetto — L. Rigoni	56	37.058	91,00	12	20.998	116,00
2.º	Glen — A. Araújo	56	55.397	61,00	13	22.400	109,00
3.º	Hagen — A. Portilho	56	29.056	116,00	14	66.614	37,00
4.º	Esclair — M. Henrique	56	81.762	41,00	22	2.220	863,00
5.º	Commodore — A. G. Silva	56	23.120	61,00	23	18.999	128,00
6.º	Mocan — U. Cunha	56	36.475	92,00	24	45.884	53,00
7.º	Umbuzeiro — E. Castillo	56	21.562	156,00	33	6.065	401,00
8.º	Ugando — D. Moreno	56	4.790	702,00	34	50.004	49,00
9.º	Silvino — J. Portilho	56	133.559	25,00	44	72.347	34,00
			422.779			306.121	

Não correram: Bar-El-Jebel, Kosow, Bourbon e Quick Ideal.

Diferenças: 2 corpos e 1/2 cabeça — Tempo: 91"1/5 — Vencedor: (8) Cr$ 91,00 — Dupla: (34) Cr$ 49,00 — Placês: (8) 25,00 — (3) 26,00 e (11) Cr$ 35,00 — Movimento do páreo: Cr$ 8.155.890,00.

BRACHETTO — M. C. — 4 anos — S. Paulo — Por: Destino e Consultiva — Proprietário: Albino Simões Penna — Treinador: Nelson Gomes — Criador: Euvaldo Lodi.

7.º Páreo — 3.000 metros — Pista: G. M. — Prêmios: Cr$ 3.500.000,00 — Cr$ 1.050.000,00 — Cr$ 700.000,00 — Cr$ 350.000,00 e Cr$ 175.000,00

GRANDE PRÊMIO "BRASIL"

1.º	Don Varela — H. Ponzi	56	33.139	128,00	11	8.028	404,00
2.º	Canavial — F. Irigoien	56	48.833	87,00	12	29.938	108,00
3.º	Caporal — A. Xavier	56	63.795	67,00	13	32.316	100,00
4.º	John Araby — P. Vaz	56	7.227	587,00	14	39.826	82,00
5.º	Shakespear — O. Consenza	59	31.371	135,00	22	23.385	139,00
6.º	Royal Game — L. Rigoni	59	52.936	60,00	23	64.975	50,00
7.º	Trasgo — M. Lopes	56	52.936	—	24	61.888	52,00
8.º	Lenguaraz — H. Castro	59	20.233	210,00	33	29.738	109,00
9.º	Vortex — R. Ciafardini	56	7.778	348,00	34	81.261	40,00
10.º	Jubiloso — A. C. Garcia	56	20.233	—	44	37.012	68,00
11.º	Diretor — J. Alves	59	7.778	—			
12.º	Misterioso — G. Perez	56	64.303	66,00		408.347	
13.º	Rocket — O. Ulloa	59	23.711	179,00			
14.º	Ulemá — J. Marchant	56	16.335	260,00			
15.º	Ibañez — R. Freitas F.	56	10.846	391,00			
16.º	Jarussi — L. Diaz	56	54.930	77,00			
17.º	Farolon — J. P. Artigas	56	49.124	66,00			
18.º	Jalerino — J. Portilho	56	23.711	—			
19.º	Polar — G. Lequeux	59	49.072	86,00			
20.º	Burú — S. Lobo	56	10.846	—			
21.º	Detonador — V. Pinheiro F.	56	49.124	—			
22.º	Heraclito — J. Cabalero	56	33.139	—			
			533.662				

Não correu: Adil.

Diferenças: 2 corpos e 3 corpos — Tempo: 185"3/5 — Vencedor: (11) 128,00 — Dupla: (33) 109,00 — Placês: (11) 56,00 — (10) 35,00 e (1) 28,00 — Movimento do páreo: Cr$ 10.754.190,00.

DON VARELA — M. C. — 4 anos — Argentina — Por: Orsino e Señorona — Proprietário: Caballeriza Rogelito — Treinador: Nicólas Ojedar — Importador: J. C. Brasileiro.

8.º Páreo — 1.400 metros — Pista: G. M. — Prêmios: Cr$ 170.000,00 — Cr$ 51.000,00 — Cr$ 34.000,00 — Cr$ 25.500,00 e Cr$ 5.000,00

1.º	Snooker — L. Rigoni	59	72.263	55,00	11	30.575	90,00
2.º	Rio Negro — M. Henrique	52	55.700	82,00	12	73.374	37,00
3.º	Ultra — H. Vasconcelos	50	48.514	82,00	13	73.828	37,00
4.º	Zé — J. Silva	54	11.438	350,00	14	58.253	47,00
5.º	Abduzir — A. Santos	47	17.711	226,00	22	12.672	216,00
6.º	Rossi — J. Camargo	53	27.817	144,00	23	29.717	92,00
7.º	High Ball — E. Castillo	55	17.025	235,00	24	18.721	146,00
8.º	Elú — J. Portilho	54	39.610	101,00	33	14.560	188,00
9.º	Winethou — L. Lins	50	14.298	267,00	34	25.908	108,00
10.º	Canotier — J. Tinoco	51	5.075	787,00	44	7.365	362,00
11.º	Tatel — A. Araújo	57	48.514	—			
12.º	Mangaz — U. Cunha	58	182.146	22,00		344.563	
13.º	Solfejo — D. P. Silva	55	5.433	735,00			
14.º	Hermano — J. Ramos	53	4.947	808,00			
			502.637				

Não correram: Quera, Helvético, Taiúva e Swami.

Diferenças: 1 corpo e 3/4 de corpo — Tempo: 84"3/5 — Vencedor: (8) 55,00 — Dupla: (34) 106,00 — Placês: (8) 17,00 — (15) 22,00 e (7) 23,00 — Movimento do páreo: Cr$ 9.450.600,00.

SNOOKER — M. C. — 5 anos — S. Paulo — Por: Baharam e Snobless — Proprietário: Stud Seabra — Treinador: Pedro Gusso F. — Criador: Roberto e Nelson Seabra.

MOVIMENTO DE APOSTAS	Cr$ 57.460.450,00
CONCURSOS	Cr$ 1.306.965,00
TOTAL	Cr$ 58.767.415,00

Yustrich: crise antecipada

PORTO, 5 (ANI-DC) — Apesar de ainda não ter assinado contrato com o F. C. do Pôrto, Yustrich já está orientando as equipes e criando alguns incidentes ao exigir que o goleiro Acúrcio, que se dedica ao futebol e ao hóquei em patins, opte por uma das modalidades.

Está havendo certa reação dentro do clube e alguns jogadores não se querem submeter às ordens de Yustrich, especialmente Perdigão, Hernani e Pedroto, que parece já até resolveram em definitivo não se sujeitar ao técnico brasileiro. E' provável, por isso, que o F. C. do Pôrto autorize sua transferência para o Sporting e a Académica, que têm interêsse neles.

TERCEIRO COM "PUXETA"

Com os dois tentos que consignou no encontro Fluminense x São Cristóvão, o "ponta de lança" tricolor Léo — cuja atuação, de modo geral, foi muito segura — pode ser apontado como um dos principais artífices da vitória do time das Laranjeiras. O flagrante, fixa o tento número dois do antigo craque olariense, consignado com uma sensacional "pu xeta". O zagueiro Ivan, em desespêro de causa, ainda tentou desviar com as mãos a pelota que se encaminha para o "filó"

PROCURE OUTRO CLUBE, DISSE FAUSTO A GENTIL

Desavieram-se em público por causa de gratificações

Declinando sua autoridade de empregados e a situação de empregado de Gentil Cardoso, o sr. Fausto de Almeida, Presidente do Bangu, dirigiu-se ao técnico, com palavras ásperas, concitando-o, mesmo, a procurar outro clube, caso não estivesse satisfeito com o regime em Moça Bonita.

O desaguizado entre o Presidente e o Técnico banguense começou na tarde de sábado, quando, em companhia de Zizinho, Gentil Cardoso procurou o sr. Fausto de Almeida para pleitear a elevação dos prêmios aos jogadores, sendo-lhe assegurado que o assunto seria tratado com a Diretoria.

DISCUSSÃO

Diante da afirmativa do sr. Fausto de Almeida, o técnico Cardoso mostrou-se satisfeito e, na tarde de domingo, após o encontro com o Madureira, ainda no vestiário, acercou-se do sr. Fausto de Almeida para saber da solução para o aumento das gratificações.

O presidente Almeida voltou a afirmar que a solução fugia à sua alçada, já que o planejamento da tabela de prêmios partira do Conselho Diretor do clube. Gentil Cardoso, então, repeliu de maneira descortez a argumentação do presidente do Bangu, acusando-o, frontalmente, de faltar à palavra empenhada.

GENTIL CONTRAFEITO

No acalorado da discussão, vendo-se desrespeitado de público, pelo treinador, o sr. Fausto de Almeida invocou sua autoridade de empregador, admoestando Gentil Cardoso, frizando que se recolhesse à sua situação de simples empregado do clube e arrematando: "Se não se sente bem em Môça Bonita, vá procurar, imediatamente um clube melhor para o senhor".

Gentil Cardoso contrafeito com a reprimenda, retirou-se envergonhado.

EXPECTATIVA

Embora tudo leve a crer que a crise será contornada pelo próprio treinador, os meios esportivos mantêm-se na expectativa de que o incidente venha a servir como estopim para uma série de represálias entre dirigente e técnico.

GENTIL

Mais um caso

Alterações no certame paulista

S. PAULO, 5 (SP-DC) — O turno de classificação do Campeonato Paulista sofreu alterações nas primeiras colocações, com os resultados verificados domingo, caindo o Santos para terceiro lugar e ficando apenas o São Paulo como vice-líder, permanecendo na liderança o Corintians e a Portuguêsa de Desportos.

A colocação, por pontos perdidos, é a seguinte: Corintians e Portuguêsa de Desportos, 2; São Paulo, 4; Santos, Palmeiras, Jabaquara e Botafogo, 6, Ponte Preta, 7; Guarani, Portuguêsa Santista, XV de Piracicaba e Nacional, 8; Ferroviária, 10; Noroeste, 11; São Bento, 12; Juventus e Tau-

(Conclui na 11.ª pág.)

Pequenas NOTÍCIAS

O presidente Alberto Trigo premiou os jogadores do Olaria com 150 cruzeiros pela forma disciplinada e pela pugnacidade, mesmo diante de um placar exagerado de 7x1. Ontem, depois de um individual, os jogadores foram liberados.

oOo

Darci Faria, zagueiro central do Bangu, será operado, hoje, das amígdalas, pelo dr. Mário Magdalena. Edelto é seu substituto na equipe titular.

oOo

O técnico Mundi não chegou, (uma vez mais) ontem, como estava previsto. O América cabografou para Viena para saber a data certa do embarque.

oOo

O Botafogo não conseguiu legalizar a situação de Hugo porque o América Mineiro se dirigiu à CBD, dizendo que o homem é seu.

oOo

O São Cristóvão seguiu de trem, na noite de ontem, para Campos, onde jogará hoje à noite com o Americano.

oOo

Está circulando no Rio um emissário do Internacional de Pôrto Alegre a fim de conseguir o avante Luís Carlos do Flamengo.

(Conclue na 11ª pág.)

C. Gomes chora as mágoas

LISBOA, 5 (UP-DC) — "Sinto a maior mágoa de minha vida pela série de mentiras de que deitaram mão numa tentativa de ofuscar duas ou três verdades que eu disse a respeito de Martin Francisco". Com estas palavras, o goleiro nacional Carlos Gomes, inicia a carta que dirigiu ao jornal "Mundo Desportivo", na qual repele as acusações feitas à sua pessoa pelos dirigentes do Vasco da Gama e pelo jornalista brasileiro Domingos de Araujo.

A carta de Carlos Gomes ocupa três colunas e nela o goleiro declara que quer ficar em paz com sua consciência, "mesmo sabendo que Deus é minha única testemunha". Em certo trecho, declara: "Tomara que o sr. Domingos Araujo, seja tão bom e honesto profissional como eu. Eu se fôsse homem rico a estas horas estaria voando para o Rio para que o sr. Araujo me esclarecesse de viva voz tôdas essas mentiras".

GLORIOSO VASCO

Com relação aos dirigentes do Vasco da Gama, diz o goleiro Carlos Gomes ter muita consideração pelo "glorioso Vasco da Gama" mas que o mesmo não pode dizer dos dirigentes do clube brasileiro com os quais entrou em contato "nesta, para mim, malfadada excursão".

Bangu ficou com a Taça "Lider" numa rodada fraca

Colocando em confronto de fôrças os grandes e os pequenos clubes da cidade, a rodada n. 2 do Campeonato Carioca de Futebol pouco interêsse despertou, embora três favoritos (Vasco, Flamengo e América) tivessem encontrado dificuldades para abater seus adversários. Nenhuma alteração foi registrada nas principais colocações da tabela.

Com a goleada imposta ao Olaria, o Bangu passou a ser o detentor eventual da "Taça Lider": seus sete "goals" de domingo lhe deram, graças ao critério do "goal average", o comando do grupo de clubes (Flamengo, Botafogo, Fluminense e Bangu) colocados no primeiro pôsto da tabela.

BOTAFOGO X CANTO DO RIO

Botafogo x Canto do Rio
Local: General Severiano
Resultado: Botafogo 4x0
1.º tempo: Botafogo 2x0 (Santos, e Paulo contra)
2.º tempo: Botafogo 4x0 (Edson e Didi)
Juiz: Eunápio de Queiroz
Renda: 159.727,00
Preliminar (juvenis): Botafogo 6x1
Equipes: BOTAFOGO — Amauri; Beto, Tomé e Nilton Santos; Servílio e Pampolini; Garrincha, Edson, Paulinho, Didi e Quarentinha.
CANTO DO RIO: Garcia; Valter, Paulo e Floriano; Vitor e Dodoca; Cabocio, Mituca, Zequinha, Osmar e Pinheiro.

VASCO X PORTUGUESA
Local: São Januário
Resultado: Vasco 1x0
1.º tempo: Vasco 1x0 (Sabará)
Juiz: Amilcar Ferreira
Renda: 219.940,00
Preliminar: Vasco 2x1
Equipes: VASCO — Carlos Alberto; Paulinho e Belini; Laerte, Orlando e Coronel; Sabará, Livinho, Vavá, Valter e Pinga.
PORTUGUESA: Antoninho; Toneca e Juvaldo; J. Alves, Russo e Oliveira; Jairo, Guilherme, Jaime, Renato e Carlinhos.

FLUMINENSE X S. CRISTOVÃO
Local: Alvaro Chaves
Resultado: Fluminense 3x1
1.º tempo: Flu 2x0 (Escurinho e Léo)
2.º tempo: Flu 3x1 (Léo e Hélio)
Juiz: José Monteiro
Renda: 168.718,00
Preliminar: Fluminense 8x0
Equipes: FLU — Castilho; Cacá e Pinheiro; Ivan, Clovis e Paulo; Telê, Valdo, Léo, Robson e Escurinho.
S. CRISTÓVÃO: Ciro; Jorge e Ivan; Medeiros, Gilberto e Décio; Hélio II, Wilson, Russo, Hélio I e Olivar.

AME'RICA X MADUREIRA
Local: Campos Sales
1.º tempo: 0x0
2.º tempo: América 2x0 (Leônidas e João Carlos)
Juiz: Wilson Lopes de Sousa
Renda: 62.888,00
Preliminar: América 6x0
Equipes: AME'RICA — Pompéia; Pedro e Lúcio; Rubens, Hélio e Maneco; Miguel, Alarcon, Leônidas, João Carlos e Ferreira.
MADUREIRA: Ari; Bitum e Salvador; Nilo, Apel e Décio; Nair, Bira, Zé Henrique, Frazão e Osvaldo.

BANGU X OLARIA
Local: Moça Bonita
1.º tempo: Bangu 2x0 "goals" de Zizinho)
2.º tempo: Bangu 7x1 (Nívio, Zizinho, Nívio, Hilton, Hilton e Bera)
Juiz: Antônio Viug
Renda: 85.970,00
Preliminar: 2x2
Equipes: Bangu: Ernani; Darci Santos e Darci Farias; Haroldo, Zózimo e Nilton; Calazans, Ilton, Zizinho, Mário e Nívio.
OLARIA: Valter; Duarte e Renato; Rico, Wilson e Bedo; César, Bera, Luis, Saul e Mário.

FLAMENGO X BONSUCESSO
Local: Teixeira de Castro
1.º tempo: 0x0
2.º tempo: Fla 2x0 (Joel e Henrique)
Juiz: Frederico Lopes
Renda: 216.222,00
Equipes: BONSUCESSO: Barbosa; Bibi e Mauro; Valdemar, Eli e Gonçalo; Jair, Gilberto, Nonô, Lincoln e Nilo.
FLAMENGO: Ari; Joubert e Pavão; Milton, Dequinha e Jordan; Joel, Moacir, Henrique, Dida e Zagalo.

VITÓRIA DO BENFICA EM BELÉM-PARÁ

BELEM, 5 (SP-DC) — Foi merecida e indiscutível a vitória do Benfica, campeão português e vice-campeão da Copa Latina, sôbre a Tuna Luso Comercial, de Belém, num prélio aqui realizado domingo, cujo placar final assinalou 3x1 — resultado que espelhou, realmente, a supremacia que os lusos exerceram durante todo o jogo.

O estádio do Sousa mal abrigou a grande torcida (a colônia portuguêsa, aqui, é das maiores) que acorreu para assistir ao "match" internacional que assinalou a despedida do detentor da Taça de Portugal, dos gramados brasileiros.

SABARÁ "SALVOU A LAVOURA"

O único tento do Vasco na partida disputada com a modesta Portuguêsa está nitidamente reproduzido neste flagrante. Apenas não se vê o seu autor, Sabará, mas aí estão Antoninho (quase encoberto pela trave), Pinga e Juvaldo, além da "redonda", que toca, mansamente, às rêdes. O gôl vascaino — autêntica "salvação da lavoura" — ocorreu logo aos quatro minutos do primeiro tempo. Depois, Antoninho resolveu "matar" a linha do Vasco, levando a torcida cruzmaltina a viver o seu drama zinho em São Januário

Ademar vitorioso uma vez mais no tríplice: Moscou

MOSCOU, 5 — (De Mauricio Naslausky, enviado especial do DC) — Na final dos jogos do Jubileu da FIBBA, no setor de basquetebol, o Brasil enfrentará amanhã (hoje) a Hungria, quarta-feira a Bulgária, quinta-feira a Rumânia e sexta-feira a Tchecoslováqui.

Mas a grande notícia de hoje é a espetacular vitória de Ademar Ferreira da Silva, que confirmou sua superioridade, ao ganhar, no Estádio Lenine, com 15 metros e 95 centímetros, o salto tríplice dos Jogos Esportivos Amistosos Internacionais.

"REVANCHE"

A pista, com a grande tempestade que desabou, à tarde, estava humida, ao cair da noite, fazia muito frio e as condições em que se realizaram as provas do salto tríplice estavam longe de ser ideais. A prova, na verdade era uma "revanche" em que o atleta brasileiro defrontar-se-ia com o islandês Vihljalmur Einersson (2.º lugar em Melbourne) além de Tcherbakov (2.º lugar nas Olimpíadas de Helsinque), e o ex-recordista japonês Teruji Kogake, 2.º lugar dos 16 mts. e 48 cms.

AS PROVAS

Na primeira prova Tugankov, soviético, tomou a dianteira, com 15 metros e 68 centímetros, diante de Ejnersson com 15 metros e 62 centímetros, Tcherbakov com 15 metros e 52 centímetros e Adhemar com 15 metros e 42 centímetros. O atleta brasileiro, porém melhorou na segunda prova, com 15 metros e 92 centímetros, atuação que lhe valeu a vitória.

REGULARIDADE

O campeão mundial do salto tríplice demonstrou grande regularidade já que na terceira prova saltou 15 metros e 75 centímetros, um tríplice de mais de 16 metros, infelizmente tocado, na quarta prova, e 15 metros e 75 centímetros na sexta e última tentativa. Momento de verdadeira emoção registrou-se quando Einarsson, na ocasião em que Adhemar concluía sua demonstração, saltou magnificamente. Alguns minutos, depois porém, foi anunciado o resultado: 15 metros e 90 centímetros. O recordista mundial por 2 centímetros de vantagem, assegurava a vitória. Em terceiro lugar classificou-se Tcherbakov.

ESSENCIAL: GANHAR

Falando à reportagem, Ademar Ferreira da Silva declarou, ainda emocionado: — Tive de fazer grande "performance". Einarsson é um grande saltador e um lutador de cepa. Foi uma lástima o "toque" da quarta prova. O essencial, porém, foi ganhar.

BANDEIRA E HINO

Eram 21 horas quando se ergueu no mastro olímpico a bandeira brasileira, enquanto era entoado o hino nacional no imenso e gélido estádio Lenine. Ademar que havia derrotado mais uma vez seus adversários de Melbourne e de Helsinque, recebeu grandiosa ovação da parte do público soviético, enquanto os sul-americanos saltaram por cima das cêrcas e conduziram em triunfo o campeão brasileiro e mundial, jogando-o no ar repetidas vêzes.

NADO LIVRE

A final de nado livre para homens, nos jogos de Moscou, foi ganha pelo alemão Hans Ziefeld, com o tempo de 43' 14" e 10, na frente do soviético Nikitine.

VOLIBOL

Os resultados dos Jogos Esportivos Amistosos Internacionais no setor de Volibol: Poule final (masculino): URSS x Polonia: 3 x 0; Rumania x Bulgária 3 : 1.

Seis pelejas serão disputadas hoje à noite: aspirantes

Seis pelejas programadas para a noite de hoje — Fluminense x São Cristóvão e Bonsucesso x Flamengo (General Severiano); Vasco x Portuguêsa e Canto do Rio x Botafogo (nas Laranjeiras); América x Madureira e Bangu x Olaria (em São Januário) — darão sequência ao campeonato de aspirantes, que atinge a sua segunda rodada.

Os encontros desta noite — que serão disputados na ordem acima exposta — serão iniciados às 19,30 horas e 21,30 horas, respectivamente.

PRÓXIMA RODADA (1.ª CATEGORIA)

De acôrdo com a tabela, a próxima rodada do campeonato carioca (principal) constará dos seguintes jogos: sábado à tarde — Madureira x Botafogo, no Maracanã; sábado à noite — Olaria x Flamengo, no Maracanã; domingo — Vasco da Gama x Canto do Rio, no Maracanã; Fluminense x Portuguêsa, nas Laranjeiras; São Cristóvão x América, em Figueira de Melo; Bangu x Bonsucesso, em Moça Bonita.

Os três jogos programados para o Maracanã — Madureira x Botafogo, Olaria x Flamengo e Vasco x Canto do Rio — poderão ser disputados nos campos dos clubes que tiverem mando de campo; na hipótese de não se verificar durante esta semana qualquer acôrdo entre os clubes cariocas e a Prefeitura.

BRAÇADAS e remadas

A Assembléia Geral da Federação Metropolitana de Remo, vai reunir-se, hoje, às 18 horas, em caráter extraordinário, a fim de tomar conhecimento e apreciar as renúncias do Conselho Diretor e do Presidente do Conselho Técnico, prevendo-se que seja encontrado um têrmo de conciliação — um apêlo coletivo ao Conselho renunciante — evitando-se, assim, o agravamento da crise que se desencadeou sôbre o remo carioca.

Há um movimento, entre os clubes, favorável a uma fórmula conciliatória, existindo, mesmo, a possibilidade de vir o Vasco da Gama a liderar as demais entidades, nesse sentido, muito embora se saiba que o Vasco foi o clube que fêz maior frente ao Conselho Diretor, levando-o a concretizar a renúncia coletiva que agora provoca todo êsse mal-estar no setor de remo do Distrito Federal.

QUARTA REGATA

Encerram-se na próxima segunda-feira as inscrições para a Quarta Regata de Temporada Oficial que será disputada no dia 25 do corrente na enseada de Botafogo, sob o patrocínio do Natação e Regatas e promovida pela F. M. R.. A atração dêsse espetáculo náutico será a disputa do Campeonato Carioca da Classe dos novíssimos em "outriggers" a 4, em 2 mil metros.

NATAÇÃO

Encerraram-se ontem as inscrições para o Concurso Infanto-Juvenil, primeiro da temporada, e cuja disputa será realizada no dia 18 do corrente, na piscina do Tijuca. As eliminatórias estão programadas para sábado e domingo próximos, na piscina do Grajaú. Os clubes inscritos são: Vasco, Fluminense, Bangu, Icaraí, Tijuca, Guanabara e Santa Teresa.

Com uma diferença de 140 pontos sôbre o Vasco, o Fluminense sagrou-se, na manhã de domingo, na piscina de São Januário, vencedor do troféu "José Maria Lamego", instituído por Maurício de Andrade Beken para incentivar os nadadores cariocas. O Fluminense venceu em cinco provas, enquanto que os vascainos apenas 3, tendo Sylvio Kelly sido o "vedette" da competição, levantando duas provas para o tricolor:

RESULTADOS

São os seguintes os resultados da competição:

1a. Prova — 200 m homens, nado livre: 1.o Sylvio Kelly dos Santos (Fluminense), 2m 15s 1; 2.o — Aram Boghossian (Tijuca), 2m 19s 1; 3.o — Márvio Kelly dos Santos (Fluminense), 2m 20s 6.

2a. PROVA — 200 m moças, nado livre. 1.o — Marlene Debrowski (Vasco), 2m 55s 4; 2.o — Virgínia Morais (Vasco), 2m 59s 5; 3.o — Nara Bonumá Santos (Fluminense), 3m 01s 1.

3a. PROVA — 200m homens, nado de peito.

1.o — Newton Tuin (Fluminense), 3m 08s 0; 2.o — empatados Rinaldo Ferreira e Paulo Rosalba, ambos do Tijuca, 3m 14s 5.

4a. PROVA — 200 m moças, nado de peito.

(Continua na 11.ª pág.)

POLO Em Revista

Com a finalidade de selecionar os elementos para a formação da seleção do I Exército, o coronel Linhares promoveu ontem, no campo do RAN, um torneio americano, entre o RAN, Es. Eq. Ex. e uma outra unidade cujo nome não foi fornecido.

Com esta providência, pensa o coronel Linhares que poderá dar uma idéia do que será a seleção

(Conclui na 11.ª pág.)

RÁDIO COPACABANA

ZYP-20 — Ondas médias 680 Kcs.
ZYP-27 — Ondas curtas 4.965 Kcs.

APRESENTA

De segunda à sexta-feira de 15 às 16 horas

TARDE MUSICAL COPACABANA

com

FLORA MATOS

e

CID RIBEIRO

Música . . . Poesia . . . Romance . . . Reportagens . . .

- a viagem mais econômica para

Pôrto Velho

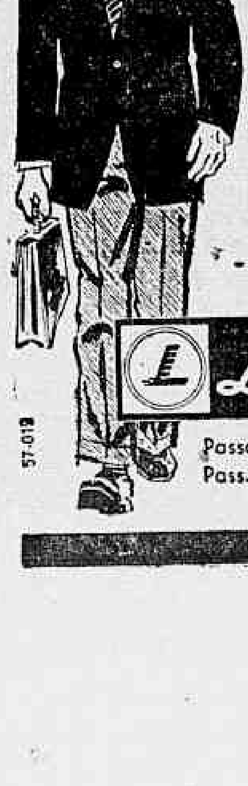

(sem pernoite)

7.006,60

ou 12.611,90 ida e volta!

- é a passagem mais econômica!

Lóide Aéreo

Passagens: R. México, 11 C - Tel.: 22-9434
Pass. e Cargas: Av. Nilo Peçanho, 26 B
Tels.: 32-2750 e 42-9967

57-019

Bola PRA Frente

ARNO

QUEIMANDO A GRAMA

A um cronista que lhe pediu seus planos futuros, o jogador Léo, depois do jôgo com o São Cristóvão, informou: "Quero que Deus dê muita saúde ao "seu" Pirilo". ● Nilton Santos marcou, domingo, o "goal" que vinha perseguindo há muito tempo. ● Castilho está se recuperando a olhos vistos: domingo, defendeu um penalti e pôs a trave a funcionar duas vêzes. ● Observação de um homem entendido em assunto de turfe: Don Varela ganhou o páreo por um êrro tático dos jóqueis nacionais, que o deixaram livre em todo o percurso. ● O melhor "goal" da rodada foi o de Léo, do Fluminense, numa meia bicicleta desconcertante.

NA INTERMEDIÁRIA

1 — Ondino Viera, amigo particular de João Saldanha e, por isso mesmo, interessado em ajudá-lo, telegrafou ao Botafogo oferecendo um ponta-esquerda argentino que o Nacional não pôde aproveitar porque, no plano de trabalho que está realizando, não aceita jogadores estrangeiros.

João Saldanha agradeceu, respondendo que também o Botafogo está disposto a não utilizar mais jogador estrangeiro.

2 — O futebol é uma paixão irresistível: Haroldo Barbosa, êsse exemplo de turfista, não viu a partida do páreo do Grande Prêmio, domingo, porque, no momento da largada dos cavalos, estava numa das salas do Jockey se informando sôbre o andamento do jôgo do Fluminense.

3 — Numa conversa sôbre os grandes jogadores do passado, Fleitas Solich citou Stábile como padrão de atacante: "Por sua enorme facilidade em penetrar nas defesas — diz Solich — Stábile era chamado "el filtrador".

Na Grande Área

Um dos melhores jogadores da nova geração do futebol uruguaio é o jovem Gonçalves, que se revelou no último campeonato sul-americano de Lima, vindo de um timezinho do interior. Como surgissem versões, em parte, aliás, confirmadas, de que Gonçalves nasceu em território brasileiro, os uruguaios já se apressaram em caçar-lhe a cedilha.

Assim, o rapaz em Montevidéu é Goncalves.

Um pouco mais

Um dos funcionários do departamento de eletricidade do Maracanã construiu, há pouco um placar luminoso semelhante ao que existe no famoso estádio olímpico de Helsinki, movido por contrôle remoto. O aparelho, por ora em miniatura, aprovou cem por cento nos testes de laboratório.

Agora, só falta a verba para construção do placar em dimensões próprias.

Placar luminoso

Em tempo: além de verba para construção do placar, falta, também, agora, jôgo.

Ocorreu no domingo:

Juiz apitou falta e torcedores quase o lincharam

O tenente do Corpo de Bombeiros Jerônimo Nunes dos Santos quase foi morto por uma multidão de torcedores exaltados, quando apitava uma partida de futebol entre as equipes do Clube Oiti e do Oriente de Santa Cruz.

O militar que, marcando uma falta contra o clube local motivou a reação dos espectadores foi medicado de contusões e escoriações, no Hospital Rocha Faria, cujo investigador de plantão comunicou o fato às autoridades policiais.

DESAPARECEU

O taifeiro Edgard de Souza Martins desapareceu de bordo do navio "Itambé", da Cia. Nacional de Navegação Costeira, quando o barco navegava nas costas do Estado do Rio.

O comandante no relatório que apresentou à Polícia Marítima sôbre a ocorrência, comunicou que durante cêrca de quatro horas, procuraram Edgar sem, contudo, obter qualquer resultado. Admitiu ainda tratar-se de suicídio, uma vez que, nas roupas do taifeiro foram encontradas receitas médicas pelas quais era apontado como doente incurável.

Vizinho violento

Deu entrada no Hospital Sousa Aguiar, o motorista Joel Gonzaga dos Santos (27 anos, solteiro, Parque Arará) que fôra esfaqueado pelo seu vizinho de nome João Lucas, durante acalorada discussão. O agressor foi prêso e autuado na delegacia do 16.º DP.

Esfaqueou o irmão

Surpreendendo o irmão, Durvali no Pedro de Medeiros (solteiro 34 anos), conhecido pela alcunha de "Tanque", a espancar sua própria mãe, Angelina Maria da Conceição — Olavo do Nascimento, no procurar defendê-la foi abatido com quatro facadas. O fato ocorreu na Rua Manoel Gama, em Tomazinho, tendo o assassino conseguido fugir.

Injeção matou

Após tomar uma injeção no Pôsto de Saúde da Praça da Bandeira, o jovem Armando Duarte Simões começou a sentir-se mal, vindo mais tarde a falecer. O fato foi levado ao conhecimento das autoridades do 16.º Distrito Policial, que fizeram remover o cadáver para o necrotério do I. M. L.

Levou um tiro

Apresentando ferimento do abdome, produzido por bala, deu entrada no Hospital Geral Sousa Aguiar, o comerciante José Milton Blanchard (solteiro, 21 anos, Rua Alice 131).

A vítima fôra assaltada na Rua São Carlos, e, como não possuísse dinheiro, recebeu um tiro do assaltante.

A explosão destelhou e fêz vítimas

Quatro pessoas da família e mais um visitante sofreram queimaduras quando um fogão a gás de petróleo explodiu, ontem, destelhando a casa da Rua Engenheiro Stokler, 877, na Vila da Penha e atirando destroços há vários metros de distância.

Entre as vítimas, que incluem a menina Araci Moreira Pinto e o menino João Alberto Figueiredo Lopes, ambos de 11 anos, três encontram-se em estado grave, internados no Hospital Getúlio Vargas.

O FATO

A explosão ocorreu quando a senhora Benedita Moreira do Couto (que sofreu queimaduras do primeiro, segundo e terceiro graus) tentava acender o fogão na cozinha de sua casa, que, em consequência do impacto, foi destelhada e reduzida quase que unicamente às paredes externas.

Além da sra. Benedita e dos menores, foram também internados no Hospital Getúlio Vargas o dono da casa, Jaime Lopes e o visitante, Ovídio Nunes de Oliveira, morador na Rua Marco Polo, 15, ambos com queimaduras do primeiro, segundo e terceiro graus.

AÇÃO DA POLÍCIA

Sabedor da ocorrência o comissário Arambuja, do 21.º D. P. compareceu ao local, interditando a casa e solicitando o comparecimento da Perícia, que se incumbirá de estabelecer as verdadeiras causas da explosão.

CORRETOR APROPRIOU-SE DE 800 MIL CRUZEIROS

Não quer entregar o valor da venda do estabelecimento

O comerciante Manoel Antônio Vieira acusou o corretor Celso Rodrigues Bogallo, com escritório na Rua Uruguaiana, 166, 6.º andar, de ter se apropriado da importância de oitocentos mil cruzeiros, (Cr$ 250.000,00 em dinheiro e, o restante, em promissórias) referentes à venda de um estabelecimento comercial de sua propriedade.

Em declarações prestadas no cartório da Delegacia de Roubos e Falsificações o corretor afirmou que de fato, retivera a importância referente à transação de que fôra intermediário, mas como garantia de uma dívida que o queixoso possuía para com êle no valor de trezentos e sessenta mil cruzeiros.

A TRANSAÇÃO

Conforme denúncia apresentada à DRF, há cêrca de quatro meses, o comerciante Manoel Antônio Vieira, de nacionalidade portuguêsa e morador na Rua Getúlio, 256, encarregou ao corretor Celso Rodrigues Bogallo, gerente da Organização Vasques, situada na Rua Uruguaiana, 166, da venda de seu estabelecimento comercial situado na rua Lins de Vasconcelos, número 641.

RETEVE O DINHEIRO

No dia 30 de abril, conforme consta da queixa, o corretor conseguiu realizar a venda, recebendo dos compradores, srs. José Lopes Quadro e Vitor Martins, a importância de oitocentos mil cruzeiros, representada por duzentos e cinquenta mil cruzeiros em dinheiro e os restantes quinhentos e cinquenta mil cruzeiros em promissórias com vencimentos mensais. Inexplicàvelmente — acrescenta Manoel — até esta data não lhe havia sido entregue a importância referente à transação.

DEPOE O CORRETOR

Comparecendo à Delegacia de Roubos e Falsificações, tão logo tomou conhecimento da queixa apresentada pelo comerciante, o corretor Celso Rodrigues Bogallo confirmou que de fato havia retido a importância referente à transação realizada, objetivando um futuro acêrto de contas, uma vez que o comerciante Manoel Vieira lhe era devedor da importância de trezentos e sessenta mil cruzeiros, representada por promissórias endossadas por um seu irmão e sócio.

QUER NOVAS BALIZAS

Dois homens de terno azul, saltando de uma camioneta da Polícia, arrebataram das mãos de João Gonçalves do Nascimento (na foto, à esquerda) as duas balizas com que, executando figurações, divertia o público das ruas centrais da cidade, de cujas esmolas comprava o pão para sua mesa de pobre. O nordestino João, figura popular, excombatente da campanha da borracha, doente de béri-béri, que adquiriu nas margens do rio Taruacá, no Acre, veio, amargurado, à redação do DC, formular um protesto e um apêlo à generosidade dos leitores

Com nome suposto lesou a firma em 50 mil cruzeiros

Usando de um nome ficticio, Benedito Ribeiro da Costa, depois de empregar-se como vendedor da firma Quartzolit, com escritórios na Rua Santana, 77 sôbreloja, recebeu indevidamente de diversos clientes a quantia de cinquenta mil cruzeiros.

Denunciado pelo gerente da firma, Benedito foi prêso pelas autoridades do 13.º Distrito Policial, em cuja Delegacia declarou que havia feito um acôrdo com seu acusador, entregando-lhe promissórias referentes à importância criminosamente recebida.

O FATO

Em dezembro de 1956, Benedito, usando o nome de Sílvio Lourenço, conseguiu um emprêgo na firma Quartzzolit onde, meses depois, era acusado de recebimentos irregulares que montavam a cinquenta mil cruzeiros. Chamado pelo gerente da firma, sr. Karl de Castro, confessou o delito praticado, ocasião em que propôs o pagamento parcelado daquela importância.

CONCORDOU

O gerente, pesaroso com a situação do rapaz, concordou com a proposta, comprometendo-se Benedito que entregaria, no máximo de uma semana, dez promissórias, no valor de cinco mil cruzeiros cada, com vencimentos mensais, avalisadas por um senhor de nome Haroldo Hilcker.

NÃO VOLTOU

O gerente esperou cêrca de um mês e, como Benedito não mais aparecesse com as promissórias, apresentou queixa às autoridades do 13.º Distrito Policial.

POSSE DO DELEGADO DE COSTUMES

Empossou-se, ontem à tarde no cargo de Delegado de Costumes e Diversões, em substituição ao sr. Rescala Bitar, o delegado Péricles Machado de Castro.

Ao ato estiveram presentes o coronel Hugo Garrastazu, chefe do Gabinete do general Amauri Kruel, amigos, admiradores e colegas do novo titular.

Plágio também foi ilusão: afirmam autores

— Desconhecemos o sr. Maurício dos Santos Martins e denunciamos como mentirosas as alegações de sua ação judicial, cuja única consequência foi a queda de vendagem do beguine "Tudo foi ilusão", que na gravação de Angela Maria, ameaçava superar recordes de aceitação pública.

Estas palavras foram ditas ontem na redação do DC pelo sr. Arcelino Tavares, resumindo a declaração que nos entregou, firmada por êle e por seu parceiro, o compositor Laert Santos, na qual desmentem a acusação de que teriam copiado o beguine do bolero "Remorso", ainda não editado.

NEGAM O PLÁGIO

Eis a declaração assinada pelos compositores: "Com referência à publicação sob epígrafe "Ari Barroso dirá se "Tudo foi ilusão", constante da edição de 3 do corrente, vimos esclarecer que, até hoje, não conhecemos o sr. Maurício dos Santos Martins autor da ação judicial, relativa ao beguine "Tudo foi ilusão". Preliminarmente, tal ação redundou em dano moral para nós, legítimos autores do beguine "Tudo foi ilusão", e em grande prejuízo da vendagem daquele música, que se achava, na época em que foi aberta a questão, em franca marcha ascensional.

"Até hoje não sabemos se o sr. Maurício dos Santos Martins é baixo, alto, magro gordo, branco ou prêto. O que temos a dizer é que o próprio perito do nosso acusador que afirmou nem negou a existência de plágio, eximindo-se dessa responsabilidade.

"O sr. Maurício dos Santos, como confessa, não gravou nem editou o bolero "Remorso". Não sendo aquela música do conhecimento público, e não privando o seu autor do nosso convívio, como poderíamos ter assimilado tal melodia?

a) Arcelino Tavares e Laert Santos.

CRIOU

Angela Maria, criadora do beguine "Tudo foi ilusão"

PROF. RENATO SOUZA LOPES
Clínica Médica — Especialista
Aparelho digestivo
Mexico 98 tel. 22-7227 às 16,30 hs.

O FALSÁRIO

Quando tentava pagar uma despesa num bar da Rua Afonso Cavalcanti com uma nota de dez cruzeiros grosseiramente adulterada para quinhentos, foi prêso em flagrante o operário José Lino Barbosa (foto). As autoridades do 13.º Distrito Policial, para onde foi encaminhado, José declarou que havia recebido a nota, momentos antes, de um vendedor ambulante, na Rua Pinto de Azevedo

Selva gastou (sem licença) parte da fortuna de Manuel

Uma bela mulher de nome Selva, dizendo aliar ao encanto de seus 20 anos a sabedoria de um financista, passou a administrar os bens de Manuel Joaquim Ferreira, que por ela se apaixonara e, no decorrer de seis meses, gastou em jóias, televisão, presentes, casacos de peles e empréstimos sem juros a amigos, parte das economias do namorado.

A diligente mulher, cujos gastos excessivos foram finalmente descobertos por Manuel, foi ontem denunciada às autoridades da Delegacia de Roubos e Falsificações pelo ex-namorado que, confessando-se enganado, acusa-a, diretamente, de estelionatária e, nas entrelinhas, de perjura, ingrata e má.

ADMINISTRADORA

Diz Manuel, em sua denúncia, que travara conhecimento com Selva Pires Vermelho, a quitada e então residente na Avenida N. S. Copacabana, 209, ap. 601, em junho do ano passado.

A amizade entre ambos culminou quando a mulher mostrou-se para o comerciante como demonstrasse certo talento para finanças. Manuel incumbiu-a de administrar seus bens, nomeando-a, procuradora.

EMPRESTIMOS

Alertado por seu irmão Jaime Orlando Ferreira, há cêrca de dois meses, sôbre a conduta irregular de Selva, Manuel chamou-a para uma prestação de contas, verificando, então, que a mulher gastara parte de suas economias em festas, boates jóias, televisão e empréstimos sem juros e sem documentos.

Segundo a queixa de Manuel, o alcance é bem superior a 300 mil cruzeiros, dos quais só restaram alguns objetos devolvidos por Selva e mais um vale de 100 mil cruzeiros, assinado pelo guarda municipal João Petronilo Ferreira.

EX-PROCURADOR

Petronilo foi, durante muito tempo, procurador de Manuel antes do aparecimento de Selva, fato apontado pelo queixoso com mágoa. Trinta mil cruzeiros, também pertencentes ao namorado, foram entregues pela mulher a um certo Albino, de quem ela desconhece, mesmo, o nome completo.

CHEQUE (109 MIL) NA DRF

Um cheque sem fundos de Cr$ 109.304,00 motivou a queixa-crime apresentada ontem na Delegacia de Roubos e Falsificações pela Companhia de Comércio e Importação Lélia Agrícola Ltda contra Deolinda Vieira da Silva.

O cheque, entregue por Deolinda à Companhia, em pagamento de uma dívida, deixou de ser saldado pelo Banco Andrade Arnaud, sendo baldadas as tentativas de cobrança até ontem realizadas.

TRÍPLICE COLISÃO: 1 VÍTIMA

A imprudência do motorista Possidônio Gomes Montezuma Júnior, dirigindo o caminhão chapa ...... 3-39-63-RJ, ao tentar ultrapassar um bonde parado no ponto da Rua S. Francisco Xavier, perto da Rua José Maurício, provocou uma tríplice colisão entre os dois veículos e mais o automóvel chapa ...... 1-63-52-DF, sendo atropelado o pedestre João Silva Rebelo, que tentou tomar o elétrico.

O motorista criminoso, ao tentar fugir, foi prêso e encaminhado ao 19.º Distrito Policial, e a vítima, que sofreu escoriações e contusões, medicada no Pôsto de Assistência do Méier. A perícia compareceu ao local do desastre, constatando a culpabilidade de Possidônio que, além de cometer uma infração de trânsito (avançou entre o bonde e o meio-fio), dirigia o caminhão sem freios.

CONCLUSÕES DA 1.ª PÁGINA

Homenagem . . .

seu sacrifício representa para o povo brasileiro.

Exploração

O espírito de camaradagem e serenidade só veio a ser quebrado no discursar o general (da reserva) Ivano Gomes que fez uma tentativa de explorar o ato contra o Govêrno que se solidarizara às homenagem através do representante oficial do presidente Juscelino Kubitschek. Constituiu êste um gesto isolado, que apenas serviu para dar uma nota desagradável às homenagens.

— O destino marcou um jovem aviador da Fôrça Aérea Brasileira — disse, em seu discurso, o jornalista Prudente de Morais neto — em plena consciência de sua vocação cívica militar e moral, para oferecer a vida por uma causa. Por uma causa nobre, pura e digna como a vida generosa que se lhe ofertou"

Símbolo

— Seu nome elevou-se, assim, à categoria de um símbolo. E entre os que hoje aqui estamos para reverenciar-lhe a memória, alguns haverá, como há muitos por todo o Brasil para quem a figura do major Rubens Florentino Vaz revelou-se através da emocionante página de História que se escreveu por sua morte. O destino o marcara, e êle acudiu ao chamamento inexorável em defesa de sua causa, que abraçara e era nobre pura e digna"

Continuando, o sr. Prudente de Morais, neto relembrou os fatos que antecederam o assassinato do major Vaz, terminando por uma homenagem à viúva daquele oficial dizendo que "erigindo a sua própria vida em exemplo e lição de civismo e de bravura, a sra. Lígia Vaz nos apresenta uma admirável versão brasileira das virtudes insignes de uma heroina clássica"

Na Câmara

A requerimento do deputado Afonso Arinos, a Câmara associou-se às homenagem ao major Rubens Florentino Vaz, através da palavra do deputado Adauto Lúcio Cardoso, que foi seguido na tribuna pelo deputado Otávio Mangabeira, que fez um comovido necrológio do ex presidente Washington Luís anteontem falecido e de quem foi ministro do Exterior.

O discurso do velho parlamentar baiano — que, não conseguindo dominar sua grande emoção, foi entrecortado de soluços — atraiu a atenção das galerias, então lotadas, e foi, no final, aplaudido por todos os presentes, que se puseram de pé dando uma salva de palmas ao orador.

No Senado

No Senado Federal, que ontem realizou três sessões, a memória do major Rubens Florentino Vaz só veio a ser reverenciada à noite quando discursou o senador João Vilasboas em nome da bancada udenista.

Recordando os fatos que antecederam à brutal morte do major Vaz, o orador referiu-se à lição que sua morte oferece aos brasileiros.

Só o povo . . .

viços públicos, caracterizando-se sua gestão por uma fecunda operosidade.

Idéias liberais

Em março de 1900, casou-se com a sra. Sofia Oliveira Barros, filha dos Barões de Piracicaba. No mesmo ano, foi apresentado candidato a deputado pelo Partido da Lavoura, juntamente com o general Francisco Glicério, um dos fundadores da República, não conseguindo eleger-se, porém. Melhor sucesso em 1904, quando levantou uma expressiva votação. Deputado, participou intensamente dos trabalhos de tôda a legislatura 1904/1906, revelando um espírito grandemente propenso às idéias liberais.

Reformador da Polícia

A 13 de março de 1906, sendo Presidente do Estado de São Paulo o sr. Jorge Tibiriçá, assumiu a Secretaria da Justiça, que só deixou em 1912. Nesse cargo, alcançou um dos seus maiores triunfos como organizador, levando a efeito a reforma da Polícia do Estado, que passou a ser considerada, dentro e fora do país, como um organismo modelar.

Muitos outros serviços prestou à terra paulista. Em consequência das ardentes campanhas que empreendera, decretou o Congresso em 1909, a criação dos institutos profissionais para menores e, a 13 de maio de 1911, era iniciada a construção do edifício da Penitenciária do Estado. Exonerando-se do cargo, a 15 de setembro de 1912 era novamente eleito deputado, demonstrando mais uma vez ser um trabalhador infatigável.

Prefeito de São Paulo

À frente da Prefeitura Municipal da capital paulista, em 1916, desenvolveu uma ação brilhante apesar da crise resultante da primeira conflagração mundial, então em curso. Instituiu os mercados livres, como medida de barateamento dos gêneros alimentícios, fomentou a produção, facilitando a circulação dos produtos, estendeu por todo o município uma rêde de rodovias e ferrovias, dotada de conservação permanente.

Estudioso apaixonado da história de São Paulo, enriqueceu com seus trabalhos nesse setor os anais do Instituto Histórico e Geográfico do Estado. Em 1918, publicou uma interessante memória, intitulada "Capitania de São Paulo".

O "slogan" dos Estados

Apresentado pela convenção do Partido Republicano, em 1919, candidato à Presidência do Estado, a 1.º de março do ano seguinte era eleito para o alto cargo. Como responsável pela administração estadual, construiu 823 quilômetros de estradas de rodagem, seguindo o seu ponto de vista, eminentemente progressista, de que "governar é abrir estradas". Promoveu a reforma da organização judiciária paulista, criou os tribunais rurais, a assistência judiciária, patrocinou a revisão das leis de terras devolutas, construiu uma ponte ligando São Paulo a Minas, subvencionou a navegação no Rio Paraná, resgatou a dívida flutuante e fortaleceu o crédito do Estado, criou o fundo de pensões e pecúlios dos ferroviários paulistas (o primeiro de seu tipo no Brasil), melhorou os vencimentos do funcionalismo e tornou mais eficiente os serviços públicos estaduais, modernizou o policiamento no interior e reformou a instrução pública elementar, criando centenas de novas escolas. Entre outros trabalhos mais, fundou o Museu Histórico Republicano, em Itu, na mesma casa em que em 1876, se reuniram pela primeira vez, em assembléia, os propagandistas da República.

Deixando o Govêrno de São Paulo, em 1924, realizou uma viagem à Europa e, na volta, foi eleito senador.

Presidente da República

Em 1926 apresentado candidato à Presidência da República, vitoriou-se nas urnas assumindo a mais alta magistratura a 15 de novembro do mesmo ano. No terreno econômico-financeiro, a nota dominante de sua administração foi a estabilização da moeda. Construiu entre outras, as estradas Rio-São Paulo e Rio-Petrópolis, dando início a um arrojado plano urbanístico, dirigido pelo prefeito Prado Júnior, destinado ao embelezamento da Capital da República. A crise econômica, de âmbito mundial, atingindo o café, criou para o Presidente condições das mais difíceis.

Foi quando lançou, para a sua próxima sucessão, a candidatura do sr. Júlio Prestes, então Presidente de São Paulo. Contestada a validade da eleição do candidato paulista, dessa circunstância decorreram os acontecimentos que puseram têrmo ao seu Govêrno, no dia 24 de outubro de 1930. Dias mais tarde, partia para o exílio, que voluntàriamente se prolongou por 17 anos. Estêve em Portugal, Suíça, França e, por fim, nos Estados Unidos, de onde regressou à Pátria a 18 de setembro de 1947.

A conduta austera e digna de Washington Luiz Pereira de Sousa, mantida rigidamente em terras estranhas como entre os seus, tornaram-no uma figura admirada por todos os brasileiros.

Homenagem do STF

O Supremo Tribunal Federal, reunido ontem à tarde em sessão extraordinária, homenageou a memória do ex-presidente Washington Luiz. Falando em primeiro lugar, o ministro Orozimbo Nonato enalteceu a personalidade do estadista morto, mandando, em seguida, consignar em ata os votos de pesar recebidos. Também o sr. Carlos Medeiros Silva, Chefe do Ministério Público Federal, se associou às homenagens.

Além do Presidente do Supremo Tribunal, falaram os ministros Luís Gallotti, Cândido Mota e Ribeiro da Costa.

No Tribunal de Recursos

Também o Tribunal Federal de Recursos prestou uma homenagem póstuma ao ilustre brasileiro. Falaram, na oportunidade, os ministros Cândido Lobo, presidente, e Djalma Tavares da Cunha Melo.

Associaram-se à homenagem o subprocurador geral da República, sr. Alceu Barbedo, e todos os demais ministros presentes.

JK cumpriu . . .

teve a menina por mais de meia hora), sequestro — caracterizado pelo primeiro crime — e ameaça, os dois primeiros de ação pública e o último de ação privada, cabendo à própria vítima a decisão sôbre se deve ou não processar a criminosa.

FALOU DUAS HORAS

Dizendo que o depoimento da garota demorou cêrca de duas horas, entrecortado por um chôro convulso que revelou a grandiosidade do crime de que foi vítima, acrescentou o sr. Eudoro Magalhães:

— Apesar da mágoa que lhe apertava o coração a menina (que beijou os pés de sua algoz) relatou os fatos minuciosamente e com absoluta clareza. Tôda a vez que as circunstâncias do depoimento lembravam o furto do pão e a enfermeira Clarisse Sônia chorava convulsamente. Mas logo depois retornava à serenidade.

Concluindo o sr. Eudoro Magalhães revelou que se os inquéritos a serem instaurados revelaram que, de fato, D. Clarisse manteve Sônia em cárcere privado, sequestrando-a a enfermeira poderá ter, entre outras punições, a decretação de sua prisão preventiva, pela continuidade dos seus crimes.

IRA AO CATETE

Ontem, à noite o major Renato Goulart Pereira, ajudante de ordens do Presidente da República, esteve na residência da família de Sônia, a fim de entregar à D. Dina de Oliveira Couto, o diploma de sua nomeação.

D. Dina porém, que saíra cêdo, não retornou à casa e terá em consequência, que ir hoje, às 10 horas procurar o documento no Palácio do Catete.

POLÍCIA (de todo o mundo)

Miresota (USA): menino de dez anos matou o pai

PREMEDITADO O CRIME

Ira Aamodt, de 10 anos de idade, confessou ter matado seu pai com um tiro de fuzil, com a cumplicidade dos seus irmãos Oilliam, de 13 anos, e Richard, de 15 anos. As três crianças, espancadas constantemente pelo pai a murros e pontapés, haviam feito o projeto de assassiná-lo e concluiram um «pacto de morte».

No dia 24 de julho, Ole Aamodt, de 55 anos de idade, espancou novamente os filhos, que o atrairam a um local deserto, onde Ira o abateu com um tiro de fuzil. O corpo de Ole sòmente foi encontrado no último sábado.

Recife: Falsário

As autoridades policiais da Delegacia de Investigações e Capturas conseguiram prender o indivíduo Mário Manoel da Silva, por ter êste lesado a sra. Maria Leda da Silva, residente na Rua Carmelita, 74, Ambolé, na Várzea.

Mário Silva, que já por diversas vêzes deu entrada naquela especializada, é grande perito na «arte» de transformar cédulas de 10 em 500 cruzeiros, mediante a utilização de lâminas de barbear, conseguindo até adulterar a esfinge de Getúlio Vargas para a de D. João VI. — (Asapress)

Buenos Aires: Terrorismo

Seis bombas, colocadas sob um monte de lixo, explodiram hoje de manhã, no cruzamento de duas ruas da localidade de Vicente Lopez, a 10 quilômetros ao norte desta Capital.

No mesmo monte de lixo foram encontrados mais nove engenhos, que foram desarmados pela Polícia. Pensa-se que as bombas teriam sido colocadas naquele lugar por elementos pertencentes ao bando peronista que está sendo acuado pela Polícia. — (FP)

Madri: Desastre

Os médicos expressaram esperanças de que consigam sobreviver os 68 soldados feridos no desastre ferroviário de ontem, no qual morreram 17 militares.

As autoridades revelaram que apenas três feridos se encontram em estado grave. — (UP)

São Paulo: Contrabando

Os investigadores da Polícia Marítima e Aérea, do Estado de São Paulo, sob a orientação do diretor dessa repartição, cap. Oberdan de Nicola, realizaram diligências na Rua Barão de Itapetininga, 125, onde apreenderam um vultoso contrabando.

As peças, avaliadas em cêrca de um milhão de cruzeiros, compreendem 223 conjuntos de Orlon, para senhora: 6 avulsos, 59 conjuntos de «cashemira» e 70 unidades da mesma fazenda, que foram encaminhadas à Alfândega. — (Asapress)

Recife: Tragédia

O general reformado Lauro Costa e Silva e mais dois operários morreram quando o vigia de um terreno na Ilha Joana Bezerra, nesta cidade, atirou contra a embarcação em que várias pessoas viajavam a fim de escolher o local para a construção de uma igreja.

O general Costa e Silva, apesar de não ter sido atingido pelos disparos, faleceu em consequência de uma síncope cardíaca, enquanto os operários em virtude dos disparos recebidos. — (Asapress)

Filadelfia: Assalto

Vários bandidos armados irromperam numa sala de jôgo clandestina, na noite passada, nesta cidade, e, depois de obrigarem os trinta jogadores presentes a despirem-se, fugiram levando cêrca de 50.000 dólares.

Os policiais, alertados pelos gritos dos jogadores que, em trajes sumaríssimos, não podiam sair ou fugir, prenderam-nos imediatamente, por infração às leis sôbre o jôgo e iniciaram, a seguir, um inquérito para encontrar os ladrões. — (FP)

Seul: Inundações

O total de mortos em consequências das chuvas torrenciais e inundações ocorridas na Coréia do Sul se elevou hoje a 115. Ignora-se o paradeiro de outras 372 pessoas, sendo que o número de feridos se eleva a cinquenta e um.

A notícia, dada pela Chefatura de Polícia, declara que 9.243 casas foram destruidas ou inundadas e que mais de 45 mil pessoas perderam seus lares. — (UP)

Roma: Delinquentes

A delinquência juvenil não poupa a própria Cidade Eterna, onde a Polícia, depois de um inquérito de mais de três meses, chegou a pôr têrmo às manobras de três «gangs» de jovens, a maior parte com menos de vinte anos, tendo à frente meninos de 14 e 15 anos. Êsses bandos, que tinham «partilhado» entre êles vários bairros da cidade, se especializavam em roubos de automóveis, motocicletas, pneus e mercadorias expostas nas lojas. — (FP)

Tóquio: Absolvição

O soldado norte-americano Benjamin Oryan, acusado de, a 9 de janeiro passado, ter apunhalado um operário japonês com um corta-papel, foi hoje absolvido pelo Tribunal do Distrito de Chiba, perto desta Capital.

O assassínio foi cometido durante uma briga surgida depois do soldado, que estava de bicicleta, ter esbarrado num operário que perambulava em estado de embriaguês. — (FP)

San Quentin: Sagacidade

Um jornal de San Francisco revelou hoje o estranho método que permitiu a Caryl Chessman, condenado à morte por rapto e tentativa de violação, escrever e enviar para um editor novaiorquino a sua terceira obra: «The Face of Justice» (A Face da Justiça).

Como o chefe dos guardas da prisão de San Quentin lhe havia proibido fazer sair o seu livro, Chessman o dactilografava em fôlhas de papel carbono ainda não usadas, que eram misturadas com as demais fôlhas usadas. Em seguida essas fôlhas eram recuperadas por um cúmplice no exterior da prisão. — (FP)

HOJE, têrça-feira, é dia de

Levertimentos

na

Rádio Mayrink Veiga

Tôdas as 3as. feiras às 8 horas da noite,

Levertimentos

produção de

Sérgio Pôrto

e

Haroldo Barbosa

Com todos os comediantes da ORGANIZAÇÃO VICTOR COSTA

LLOYD BRASILEIRO Patrimônio Nacional

Escritorio Central: Rua do Rosário 2/22
Tel.: 23-1771
Passagens: Avenida Rio Branco 44/46
Tel.: 43-1247

NORTE

DUQUE DE CAXIAS (Paquete) (VG. 107 IDA)
Sairá a 10 do corrente, às 15 horas para: Recife e Cabedelo.
Receberá cargas no Armazém 13 até 8 do corrente.

D. PEDRO II (Paquete) (VG. 122 ida)
Sairá a 17 do corrente, às 15 horas para: Salvador e Recife.
NOTA: Êste navio só receberá cargas para RECIFE.

COMTE. CAPELA (Paquete) (VG. 120 ida)
Sairá a 18 do corrente, às 15 horas para: Salvador e Ilhéus.

RIO PARNAIBA (Cargueiro) (VG. 113 IDA)
Sairá para: Natal — Fortaleza — S. Luis e Belém.
Receberá cargas nas Docas até 8 do corrente.

PARA O SUL

BARBACENA (Cargueiro) (VG. 88 — VOLTA)
Sairá para: Santos — Rio Grande — Pelotas e Pôrto Alegre.
Receberá cargas nas Docas até 10 do corrente.

EUROPA
SAIDAS DO RIO

LOIDE HONDURAS
Sairá a 8 do corrente para: Vitória — Salvador — Cabedelo — Recife — S. Vicente — Casablanca — Tanger — Barcelona — Marselha — Nápoles e Gênova.

LOIDE PERU
Sairá a 13 do corrente para: Hamburgo e escalas.

AMERICA DO NORTE
SAIDAS DO RIO

LOIDE HAITI
Sairá a 6 do corrente para: Barra de Ilhéus — Salvador — Trinidad e Nova Iorque.

LOIDE BRASIL
Sairá a 26 do corrente para: Vitória e Nova Orleans.

AMERICA DO NORTE
SAIDAS DE SANTOS

LOIDE PARAGUAI
Sairá a 15 do corente para: Rio — Barra de Ilhéus — Salvador — Trinidad e Nova Iorque.

LOIDE BRASIL
Sairá a 25 do corrente para: Rio — Vitória e Nova Orleans.

AVISO
Qualquer alteração na data de saída dos navios, será publicada neste mesmo local.

LIMPEZA DE PASSADEIRAS

Forrações — antigamente: Lavagem a mão, resultava num serviço imperfeito. Hoje Lavagem a sêco, no local com Maquinas Americanas modernas que limpam por igual, sem deixar vestigios desigualdades ocasionadas pelo trabalho manual — Orçamento sem compromisso
RUA SANTO AMARO, 121 — TEL: 25-7756

CÂMBIO-NEGRO COM RAÇÕES OBTIDAS NA COFAP

HBU HBU

CÂMBIO LIVRE

Remessas para o Exterior

- *Assinatura de Revistas*
- *Despesas de Viagem*
- *Despesas de Propaganda*
- *Marcas e Patentes*
- *Vencimentos*
- *Despesas de Administração e Assistência Técnica em Geral*
- *Lucros, Juros e Dividendos*

Atende ininterruptamente das 9,30 às 17 h.

BANCO HOLANDÊS UNIDO

Capital e Reservas - Matriz Holanda - Fls. 64.000.000,00 (mais de Cr$ 1.100.000.000,00)

RIO DE JANEIRO — R. Buenos Aires, 9 a 13 | SÃO PAULO — R. 15 de Novembro, 150 a 154 | SANTOS — R. 15 de Novembro, 151-159

Facilidades fiscais para intensificar imigração dirigida

Assegurar aos imigrantes (principalmente agricultores) a entrada no país dos seus bens e valores de uso pessoal e profissional, sem ônus alfandegário, resguardados os interêsses do fisco (ainda não há norme fiscal precisa nesse sentido) é o problema que enfrenta atualmente o Instituto Nacional de Imigração e Colonização, conforme declarações prestadas à imprensa, ontem, pelo seu presidente, sr. Fernando Alencar.

Tal medida viria facilitar a intensificação da imigração dirigida e foi objeto de emenda ao projeto de tarifas, de autoria do senador Lameira Bittencourt, e de emenda aditiva (aprovada), que limita o volume e a quantidade dos bens.

BRASILIA

O problema da demanda de técnicos em Brasília, segundo o sr. Fernando Alencar só será resolvido a contento por seleção de pessoal feita no exterior (no Japão e na Europa), dada a extrema especialização requerida.

O movimento do INIC na nova Capital acusa os seguintes resultados: 370 entrevistas, 350 colocados, 14 inaptos pelo exame de saúde, 300 vagas não preenchidas por falta de competência técnica, 60% dos trabalhadores são goianos, 13% mineiros, 11% paulistas, 10% do Norte e Nordeste e 5% dos Estados do Sul.

CONCLUSÕES DA 12.ª PÁGINA

Lott aos . . .

Siderurgia e energia

Passou o Ministro da Guerra a falar no desenvolvimento da nossa indústria siderúrgica, lembrando que desde quando era aluno da Escola Militar lia artigos contra a iniciativ, em que se alegava a pobreza do nosso carvão. Mais tarde, por iniciativa de militares e com o apoio de Vargas, fôra possível a instalação da usina de Volta Redonda, que produz 700 toneladas em dois fornos e atingirá um milhão dentro em breve, com mais um fôrno.

Referiu-se, ainda, a outras siderurgias em instalação no país e chamou a atenção para o franco progresso da indústria do alumínio, em São Paulo, onde já se produz para o consumo interno, com largas possibilidades de exportação, dentro de algum tempo.

A respeito dos materiais fisseis, falou o general Lott da necessidade de serem instaladas usinas atômicas para a obtenção de eletricidade, iniciativa essa muito mais importante no Brasil do que em qualquer outro país.

Fernando de Noronha

Quando já se despedia dos estudantes, o Ministro da Guerra foi instado a dar uma palavra sôbre a base de teleguiados em Fernando de Noronha. Com bom-humor, esclareceu o general Lott que não se tratava, como se vem propalando de instalar uma base de teleguiados na ilha mas sim um posto de observação de projéteis lançados dos Estados Unidos. Quanto à concessão pròpriamente dita foi ela feita em cumprimento de um Tratado que o govêrno do Brasil assinara.

— Estejam certos, porém que jamais será permitido que um outro pavilhão, que não o nosso, tremule em Fernando de Noronha.

Os estudantes acolheram com aplausos essa incisiva declaração do Ministro da Guerra.

Política e comunismo

Sempre disposto a atender à curiosidade dos estudantes, o Ministro da Guerra comentou os fatos da política internacional, analisando a posição que assumem a Rússia e os Estados Unidos na atual conjuntura. Disse por fim, acreditar na manutenção da paz, pois que uma guerra, em face das armas de grande poderio de destruição, seria o fim da humanidade.

Sôbre a situação do comunismo no mundo, observou que os povos dominados pelos regimes de fôrça e pelas ditaduras já começam a dar provas de cansaço e de rejeição dêsses sistemas de govêrno que cerceiam a liberdade individual. Citou o exemplo recente da Hungria e de outras nações satélites da Rússia que, através de movimentos espontâneos e incontroláveis, procuram libertar-se do jugo totalitário. A própria Rússia — observou ainda — já começa também a reagir, buscando novamente o equilíbrio da posição democrática, única compatível com a natureza humana.

Cientistas . . .

da Fonseca, Paulo Carneiro e outras personalidades da ciência mundial.

Exposição

Num dos intervalos da sessão foi inaugurada a Exposição sôbre Curare, constante de armas de índios, plantas produtoras de curare, livros e fórmulas. Falaram nessa oportunidade o professor Carlos Chagas, o reitor Pedro Calmon e o Diretor do Museu Nacional, sr. Melo Carvalho.

Preparação

Falou ainda o professor J. Vellard, do Instituto Francês de Estudos Andinos, de Lima, que abordou o assunto de preparação dos curares indígenas, palestra que ilustrou, ao fim, com projeções cinematográficas. Depois de mostrar como preparam diversas tribos de índios da Amazônia, citou experiências feitas nos Estados Unidos, numa das quais se empregaram 2.250 quilos de plantas, 6 mil quilos de água, e dela se conseguiram 165 quilos de curare.

Pequenas . . .

(Conclusão da 9.ª pag.)

O Fluminense hoje fará entrega da Taça Líder ao Bangu ("goal-average")

oOo

Citados, na súmula pelos juízes nos jogos de domingo: Alarcon do América por desobediência; Osvaldo do Madureira por atitude inconveniente; Canto do Rio, por atraso; Amadores: João Batista, do São Cristóvão, agressão; Almir, do Fluminense, idem; Nelson, da Portuguêsa, idem; Domingos, do Vasco, idem; Valmir da Portuguêsa, jôgo brusco; Clenton, do Olaria, atitude inconveniente; Falcão, do Olaria jogo brusco; Francisco do Bangu desrespeito; Herberto, do Bonsucesso, agressão; Humberto do Flamengo, idem; Geraldino do Flamengo, idem.

Otávio . . .

(Conclusão da 4.ª pág.)

RUDA CÂMARA DILERMANDO CRUZ, discorrem sôbre a personalidade vida e obra de Washington Luís, ex-Presidente da República falecido no Estado de São Paulo.

— É aprovado requerimento suspendendo os trabalhos em memória do ilustre morto.

— Encerramento: 17 horas.

Suspensão . . .

(Conclusão da 4.ª pág.)

...nte da sessão de ontem, foi dedicado à memória do ex-presidente Washington Luís sendo, a seguir, suspensa a sessão.

Quase todos os vereadores desfilaram pela tribuna falando sôbre a personalidade do ex-presidente. Serviu de assunto a diversos oradores a figura do major Rubens Vaz.

Braçadas e . . .

(Conclusão da 9.ª pag.)

1.o — Helena Lobato (Vasco), 3m 20s 0; 2.o — Maria Eugênia Silva (Vasco), 3m 28s 4; 3.o — Ana Lígia Silva (Fluminense), 3m 38s 5.

5a. PROVA — 200 m homens, nado de costas.

1.o — Márvio Kelly dos Santos (Fluminense), 2m 38s 8; 2.o — Hugo Perseke (Tijuca), 2m 49s 5; 3.o — Francisco Gabriel (Tijuca), 2m 51s 4.

6a. PROVA — 200 m moças: nado de costas.

1.o — Isa Almeida (Fluminense), 3m 06s 5; 2.o — Maria de Lourdes Teixeira (Vasco), 3m 08s 1; 3.o — Marlene Dobrowski (Vasco), 3m 17s 3.

7a. PROVA — 200 m homens, nado de borboleta.

1.o — Sylvio Kelly dos Santos (Fluminense), 2m 54s 1; 2.o — Antônio Nobre de Almeida (Vasco), 3m 06s 3; 3.o — Jorge Amorim (Fluminense), 3m 13s 2.

8a. PROVA — 100 m moças, nado de borboleta.

1.o — Maria de Lourdes Teixeira (Vasco), 1m 41s 4; 2.o — Ana Maria Madeira (Fluminense), 1m 43s 2; 3.o — Edite Kluge (Vasco), 1m 43s 5.

CONTAGEM FINAL

A contagem dos cinco clubes participantes foi a seguinte:

1.o — Fluminense, 751,5 pontos; 2.o — Vasco da Gama, 611,5 pontos; 3.o — Tijuca, 150 pontos; 4.o — Icaraí, 21, e 5.o — Guanabara, 8 pts.

Extorsão na zona rural denunciada pelos lavradores

A denúncia de que quotas das rações para aves e animais que a COFAP distribui aos produtores do Distrito Federal (mediante inserição em registros especiais e exigências de rigorosa documentação), estão sendo vendidas na zona rural por preços extorsivos, inacessíveis a lavradores e avicultores, foi levada, ontem, ao ministro Parsifal Barroso por uma comissão de diretores do Sindicato dos Lavradores do Rio de Janeiro.

Foi, ainda, explanada a situação desesperadora em que se debate a lavoura carioca, devido à terrível praga de «fumagina» nos laranjais e que está destruindo quase totalmente as plantações. Os inseticidas que deviam ser aplicados e que o Ministério da Agricultura anuncia como gratuitos só são obtidos por preços escorchantes, o que faz com que a cultura de laranja esteja sendo abandonada.

PARSIFAL PROMETEU

Diante das reivindicações da classe, expostas por seus representantes, o ministro Parsifal prometeu tomar providências imediatas. Entre estas figura a determinação ao diretor-geral do Departamento Nacional do Trabalho, para que promovesse uma reunião imediata com os lavradores cariocas. Nessa reunião, ontem mesmo efetuda, ficaram assentadas várias medidas de proteção aos produtores do Distrito Federal junto ao Ministro da Agricultura, prefeito Negrão de Lima e COFAP.

Público tem armazém de bagagens

Decorado com bom gôsto e simplicidade, foi entregue, ontem, ao público, pela Administração do Pôrto do Rio de Janeiro, o novo armazém de bagagens, o qual oferecerá mais confôrto aos passageiros que aqui chegam e daqui partem.

A nova dependência, cujas instalações foram construídas pelo Setor de Engenharia da APRJ, está localizada no atual armazém n. 1, no Cais do Pôrto, e à solenidade de inauguração compareceram várias autoridades.

Pólo em Revista

(Conclusão da 9.ª pag.)

do Distrito Federal. E' seu pensamento convocar o ten.-coronel Eloi Menezes, em período de restabelecimento.

EM ATIVIDADE

A novidade do campo do Gávea é a volta do coronel Umbelino Vargas às lides esportivas. Conversando com Morrot, o ex-campeão brasileiro assegurou que mandará buscar no Sul seus cavalos e atuará pelo Gávea, de beque, alternando-se com Preytman.

TORTUGAS EM S. PAULO

E' pensamento dos paulistas organizarem uma temporada com a equipe do Tortugas naquela cidade.

DATAS PARA O BRASILEIRO

A Comissão Coordenadora do 1 Campeonato Brasileiro de Polo, patrocinado por êste jornal, acaba de organizar a tabela daquele certame que terá início no próximo dia 29, no campo do Itanhangá. As demais datas são: 1º, 3 e 8 de setembro.

OS GATOS VENCERAM

Prosseguindo com a temporada internacional com os argentinos do Tortugas, os Gatos do Itanhangá laurearam-se vencedores do encontro de ontem, efetuado no Itanhangá, ao derrotarem os portenhos por 10 e meio a 6, na Taça Jockey Club Brasileiro, sendo derrotados no aberto por 6 a 5.

EQUIPES — Gatos do Itanhangá com Fernando Merlos, Geraldo Calmon de Brito, Tony Mayrink Veiga e Francisco Calmon de Brito. Tortugas com Bernardo Cavanagh, José Maria Zavaleta, Grahn Bertil e Jorge Tôrres Zavaleta.

Use o sabão
Vera
E verá a espuma que dá
CACH.-ITAPEMIRIM

Alterações no . . .

(Conclusão da 9.ª pag.)

baté, 13; XV de Jaú, 14; Ipiranga, 15; e Linense, 17.

PRÓXIMOS JOGOS

São os seguintes os próximos jogos do turno de classificação: quarta-feira, no Pacaembu — São Paulo x Nacional; quinta-feira — Portuguêsa de Desportos x Botafogo; sábado — São Paulo x Jabaquara e Palmeiras x Ferroviária; domingo, no Pacaembu — Corintians x Portuguêsa de Desportos; em Com. Sousa — Nacional x XV de Jaú; em Santo André — Ipiranga x Portuguêsa Santista; em Santos — Santos x Botafogo; em São Caetano — S. Bento x XV de Piracicaba; em Taubaté — Taubaté x Noroeste; em Campinas — Guarani x Ponte Preta; e em Lins — Linense x Juventus.

PUBLICAÇÕES

Com um título bastante sugestivo e constituindo excelente repositório dos mais variados assuntos, acaba de sair a "Antologia de Escritos Curiosos", de João Evangelista.

Sindicato Nacional dos Oficiais de Náutica da Marinha Mercante

Reconhecido de utilidade pública Municipal, em 29-1-935, pelo decreto 5.367. Adaptado ao regime vigente em 5-12-41 de acôrdo com o Decreto-Lei 1.402 de 5-7-939

VISCONDE DE INHAUMA, 64 - 2.º ANDAR - TEL. 23-0775
End. Teleg. CAPILOTOS — RIO DE JANEIRO

EDITAL

São convidados todos os sócios quites em pleno gôzo de seus direitos sociais a comparecerem a Assembléia Geral Extraordinária a realizar-se dia 8 (quinta-feira) em 1.ª e 2.ª convocações, respectivamente as 15 e 16 horas, com a seguinte Ordem do Dia:

1.º — Leitura, discussão e aprovação da ata anterior.
2.º — Apreciar, discutir e deliberar sôbre tôdas as reivindicações dos Oficiais de Náutica;
3.º — Discussão e deliberação sôbre o "Pacto dos Portuários e Ferroviários";
4.º — Assuntos Gerais.

Rio de Janeiro, 5 de agôsto de 1957.

RENATO CALDARA
Secretário

INSTITUTO DOS INDUSTRIÁRIOS

Delegacia no Distrito Federal

Locação de Casas e Apartamentos

Aviso aos associados

Conforme edital publicado no Diário Oficial de 23 de julho de 1957 — fls. 18.241, estarão abertas no período de 1º a 31 de agôsto inscrições para locação de imóveis dos diversos conjuntos residenciais de propriedade do Instituto no Distrito Federal.

Na sede da Delegacia — Avenida Marechal Câmara n. 310, 3º andar, sala 303, bem como nos escritórios das administrações dos conjuntos de REALENGO, BANGU, MOÇA BONITA, PENHA, DEL CASTILLO e TERRA NOVA, no horário de 13 às 16 horas de segunda a sexta-feira, e das 9 às 11 horas aos sábados, serão prestadas maiores informações e fornecidas aos interessados cópias do mencionado edital.

(a) Antônio Érico de Figueiredo Álvares
DELEGADO

MACAÉ FESTEJOU 144 ANOS

Com uma arrojada exibição de aviões a jacto, da Fôrça Aérea Brasileira, a cidade fluminense de Macaé comemorou no dia 29 de julho passado, a passagem do 114.º aniversário da sua instalação como município.

Delegações dos municípios vizinhos, notadamente de Nova Friburgo, cujo Prefeito participou das comemorações, visitaram Macaé e confraternizaram com a sua população pelo acontecimento.

Do programa comemorativo do 114.º aniversário da instalação do Município de Macaé, constaram, ainda, provas esportivas e desfiles do 10.º G.A.C.M. do Forte Marechal Hermes, escoteiros e operários.

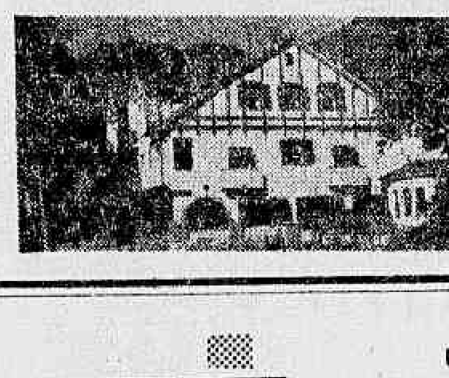

HOTEL BUCSKY

NOVA FRIBURGO — TEL.: 1403

Goze as delícias da vida da montanha, neste confortável Hotel. — Panorama maravilhoso. — Lugar ideal para férias ou fins de semana: Piscina, Campo de Esporte, Court de Tênis, Play-ground, Charretes etc. Informações no Rio:

RESTAURANTE BUCSKY, RUA DO ROSÁRIO, 133 — TEL.: 52-6288

Europa também no plano

VIAGEM ou VIAGEM + HOTEL

tudo pago pelo

CREDI PANAIR

Eis as vantagens que a Panair do Brasil lhe proporciona: viagens diárias entre o Brasil e a Europa, serviço direto a um maior número de cidades da América do Sul, Europa e Oriente Médio; 3 tipos de serviço à sua escolha: "luxo" e "turista" nos DC-7C e "econômico" no Constellation; e agora, sua estada em hoteis europeus também pelo Credi-Panair.

Faça seus planos de viagem, incluindo uma ou várias cidades no seu roteiro; escolha os hoteis de sua preferência e pague sòmente a passagem ou a passagem e a estada, em CRUZEIROS, e em suaves prestações mensais.

Consulte sua Agência de Viagens preferida ou o mais próximo escritório da

PANAIR DO BRASIL

AV. GRAÇA ARANHA 226 - TEL. 22-7761 e AV. COPACABANA 291 - 37-9272

Qualquer que seja o destino:
BRASIL - AMÉRICA DO SUL
EUROPA E ORIENTE MÉDIO
Viaje agora... e pague depois

HOTEIS DO EXTERIOR

ALEMANHA: Dusseldorf: Stuttgarter Hof * Atlantik Hotel * Esplanade Hotel * Savoy Hotel.
Frankfurt: Insel * Savoy * Continental.
Munique: Schottenhamel * Der Konigshof * Regina Palast * Fahrigshotel Deutscherhof.
Hamburgo: Europaischer Hof * Reichshof * Graf Moltke * Baseler Hospiz * Continental * Hotel Pension Zeyn * St. Raphael Hospiz.
ARGENTINA: Buenos Aires: Alvear Palace * Carlson * Claridge * Crillon * Continental * Jockey Club * Lafayette * Nogaró * Regis * Richmond * Sussex * Tres Sargentos * Viamonte * Plaza.
Mar del Plata: Hermitage * Grand Hotel Nogaró.
AUSTRIA: Viena: Ambassador * Bellevue Wien * Kaiserin Elisabeth * Mozart * Central.
Salzburgo: Pitter * Bristol * Hubner's * Winkler * Stein.
ESPANHA: Madrid: Nacional * Emperador * Fenix * Wellington.
FRANÇA: Paris: Commodore * Meurice * Claridge * Prince de Galles * Grand Hotel * Queen Elizabeth * Edouard VII * Le Frontenac * Richmond * La Tremoille * Pont Royal Hotel * Montalembert. Plaza Athenée * Georges V *
INGLATERRA: Londres: Park West * Kensigton Palace * Strattford Court * Victoria Hotel * Selsdon Park.
ITALIA: Roma: Esperia * Eliseo * Boston * Regina * Savoia * Marini Strand * Mediterraneo * Maximo d'Azeglio * San Giorgio * Nord Nuova Roma.
Milão: San Carlo * Cavalieri * Francia Europa * Comercio.
Sorrento: Cocumella. **Fiuggi:** Falconi.
LIBANO: Beirute: Riviera * Excelsior * Le Capitole * Plaza * Lord's.
PORTUGAL: Lisboa: Condestavel * Embaixador * Borges * do Imperio * Florida * Parque * Tivoli.
Estoril: do Parque * Estoril Palacio.
Porto: Grande Hotel do Porto * Infante de Sagres * do Imperio * Peninsular * Grande Hotel da Batalha.
SIRIA: Damasco: New Omayad * Omayad.
SUIÇA: Zurich: du Théatre * Waldorf * Engematthof * Goldenes Schwert * St. Peter.
Berna: Bristol. **Lausanne:** Lausanne Palace.
Basiléa: Continental.
Genebra: Du Rhône * de la Paix * Beau Rivage.
URUGUAI: Montevidéo: Ermitage * Espana * La Alhambra * Nogaró * Victoria Plaza.
Punta del Este: Biarritz * San Marco * Victoria Plaza.

e mais 90 hotéis em 25 cidades do BRASIL.

Diario Carioca

☆ Fundador: J. E. DE MACEDO SOARES ☆

Diretor Presidente: Horácio de Carvalho Jr. — Diretor Redator-Chefe: Danton Jobim

ANO XXX — RIO DE JANEIRO, TERÇA-FEIRA, 6 DE AGÔSTO DE 1957 — N. 8.915

NEGRÃO QUER DE NOVO MARACANÃ A CR$ 22,00

Enviará mensagem à Câmara: 'cartolas' não pagam taxas

A volta do preço dos ingressos no Maracanã a 22 cruzeiros deverá ser pedida em mensagem à Câmara dos Vereadores pelo prefeito Negrão de Lima, numa espécie de desafio aos donos dos clubes de futebol carioca, que durante a reunião de ontem, no Palácio Guanabara, se manifestaram intransigentes na fixação do preço de 34 cruzeiros para os ingressos de arquibancadas, mas negando-se a pagar as taxas, sob alegação de inconstitucionalidade.

Tal informação foi colhida pela reportagem do DC no gabinete do Prefeito, após a reunião dos chamados "cartolas" com o sr. Negrão de Lma e no decorrer da qual êstes condicionaram a volta dos seus clubes ao Maracanã, à abolição de tôdas as taxas (inclusive a de diversões), com exceção apenas para a de locação do Maracanã, que é de cinco por cento. Após a reunião, os dirigentes esportivos estiveram com o presidente Juscelino Kubitschek, expondo as razões do movimento.

NO JUDICIÁRIO

Durante a reunião, da qual participaram também os dirigentes esportivos Antônio do Passo e Geraldo Starling, o sr. Luis Murgel, falando em nome dos clubes da cidade, ameaçou de recorrer ao Judiciário para derrubar a taxação que incide sôbre o preço dos ingressos do Maracanã, baseado no decreto 3.199, que garante isenção de taxas para espetáculos esportivos.

Pensando de forma diferente, o sr. Negrão de Lima considera que existe uma lei municipal (a n. 888) regulando a matéria e que sòmente com a sua extinção é que a reivindicação dos clubes poderá ser satisfeita. Nesse sentido, aliás, o Prefeito sugeriu aos diretores de clubes que consultassem um advogado, para uma exata interpretação dos fatos.

Memorial a JK

Hoje, na sede da FMF, os representantes dos clubes da cidade estarão reunidos para um estudo mais acurado do assunto. Na oportunidade, será elaborado um memorial que, expondo tôdas as razões que estão determinando a atual posição dos clubes quanto ao preço dos ingressos do Maracanã, será enviado ao presidente Juscelino Kubitschek.

Concurso de peças teatrais

Um concurso para escolha de uma ou mais peças teatrais inéditas, podendo concorrer autores brasileiros, de qualquer parte do país, e estrangeiros radicados no Brasil, tendo o vencedor ou vencedores os seus trabalhos encenados, além de receberem a importância de dez mil cruzeiros, a título de adiantamento de direitos autorais foi instituído pela Cia. Teatral Tônia-Celi-Autran.

Os propósitos da Companhia são os de poder servir como veículo para a descoberta de novos valores, ainda não revelados por falta de oportunidade e para o seu lançamento em excepcionais condições.

Condições

O concurso será encerrado no dia 30 de novembro próximo, sendo o seu resultado divulgado a 5 de janeiro de 1958. As normas fixadas estabelecem que os originais devem ser escritos em língua portuguêsa dactilografadas, em uma única via, não se aceitando traduções, adaptações de peças estrangeiras e trabalhos manuscritos. Sòmente serão válidos os originais absolutamente inéditos. Os trabalhos deverão ser inscritos com pseudônimo sem sinais que possam permitir a identificação de autoria. Acompanhará o original um envelope fechado, contendo a identificação, subscrito da seguinte forma: — Cia. Tônia-Celi-Autran — Concurso Peças Nacionais — Teatro Dulcina, Rua Alcino Guanabara, 17-21, nesta capital, e no verso o pseudônimo.

Lott aos estudantes: as Fôrças Armadas apoiam nacionalismo

Falando ontem aos universitários que participaram do XX Congresso Nacional de Estudantes, o Ministro da Guerra defendeu calorosamente a "Petrobrás" e asseverou que "a quase totalidade das Fôrças Armadas apoia as teses nacionalistas na exploração das nossas riquezas minerais.

O general Lott admitiu, no curso de suas considerações, que muitos combatem de boa-fé a exploração estatal do petróleo, enquanto outros porque "nesse sistema de exploração têm os seus interêsses contrariados". Outros problemas, como o da energia atômica, siderúrgia, posição do Brasil na política internacional, teleguiados, etc., foram também debatidos no encontro cordial entre o Ministro e os estudantes.

SOLIDARIEDADE NACIONALISTA

A finalidade da visita foi transmitir ao general Lott, como defensor das teses nacionalistas, as decisões votadas no XX Congresso Nacional dos Estudantes. Falando em nome dos seus companheiros, o universitário Edson Medeiros disse que os estudantes não poderiam retornar aos seus Estados sem levar ao general Lott os "pronunciamentos da Juventude Estudiosa sôbre os problemas nacionais".

O Ministro da Guerra, respondendo à saudação, ressaltou a colaboração dos estudantes no equacionamento e na solução dos problemas brasileiros. "O Brasil — disse — tem tôdas as possibilidades de se ombrear com os países mais adiantados, dependendo êsse progresso da mocidade que estuda e que trabalha".

Sucesso da "Petrobrás"

O general Lott criticou o argumento daqueles que alegam, contra a "Petrobrás" que levaremos muito tempo para explorar o nosso petróleo". Êsse argumento estava sendo desmentido progressivamente pela própria "Petrobrás", nas suas pesquisas, e até mesmo pela indústria petroquímica.

— De acôrdo com os últimos informes — observou o Ministro da Guerra — foram extraídos, no primeiro semestre dêste ano, na Bahia, quatro milhões de barrís de óleo. A Refinaria Presidente Bernardes faturou cinco milhões de cruzeiros, com o lucro de 24%. Verifica-se, assim, ser dos mais vantajosos o negócio da refinaria de petróleo. Diante disso, é mais do que natural que o Estado explore essa riqueza, que é uma fonte de renda segura e abundante.

(Conclui na 11ª pág.)

UMA FESTA DE TRÊS CÔRES

A emoção causada pelos nervosos movimentos dos melhores cavalos sul-americanos (entre os quais se intrometeu um europeu, que, afinal, não chegou a mostrar a sua raça), a elegância das mulheres brasileiras — entre as quais se destacou a modelo norte-americana Mary Hillen, das "Prelude Girls" e "flor azul" do sr. Jorginho Guinle, — e a pompa do oficialismo presente, conferiram ao "Sweepstake" um colorido de três tonalidades: a esportiva, justificada pela vitória de Don Varela (foto de cima); a elegante, evidenciada por Mary Hillen, na foto à esquerda, filmando alguém; e a oficial, numa foto batida após a vitória de Don Varela, no momento em que o presidente Juscelino Kubitschek, ao lado do sr. Mário Azevedo, erguia a sua taça saudando o proprietário do craque argentino

Admirável o exemplo do O. Cruz

— Não há, na história do Brasil, exemplo igual ao de "Osvaldo Cruz", um homem que da noite para o dia, embranqueceu os cabelos, lutando contra a cidade que queria salvar. Salvou-a, libertou-a, redimiu-a, porque não recuou um milímetro diante da esmagadora e enfurecida divergência de opiniões. Nenhum brasileiro jamais foi arrastado com tanta violência pela rua da amargura e apedrejado com tanto furor pelo ódio popular, como o bom e generoso "Osvaldo".

Assim se expressou o sanitarista Mário Pinotti na comemoração anual do "Dia de Osvaldo Cruz", instituido pela Sociedade Brasileira de Higiene, realizada ontem, às 10 horas, diante da herma de seu patrono, nos jardins da antiga sede do Departamento Nacional de Saúde, de que foi diretor Osvaldo Cruz, situada à Rua do Resende 128.

Presentes ao ato

Ao ato compareceram além de vários médicos, o Ministro da Saúde e o Diretor da Organização Mundial de Saúde. Usou também da palavra o sr. Abol Tavares de Lacerda, que, em seu discurso, expôs fatos do longo convívio que teve com o patrono do sanitarismo brasileiro, analisando aspectos de seus trabalhos, à época em que foram feitos.

'Sapoti' deu 'bôlo' no Embaixador à guisa de presente

Um "bôlo" que foi recebido pelo ludibriado como verdadeiro presente de aniversário, foi dado pela cantora Ângela Maria — atualmente cumprindo um contrato na República Dominicana — no Embaixador dominicano no Rio de Janeiro, o qual esperou ontem, no Galeão, horas a fio pela chegada (adiada) da Sapoti.

O Embaixador dominicano — que esperou por Ângela Maria cêrca de duas horas — declarou que a sua decepção inicial foi logo transformada em grande alegria, uma vez que a cantora havia decidido passar mais 24 horas na República Dominicana, justamente para assistir aos festejos da Data Nacional daquele país da América Central.

HOMENAGEM

Acompanhado de vários membros da Embaixada, o diplomata dominicano disse que Ângela Maria conseguiu um grande sucesso em sua pátria e que por isso mesmo tomava, como uma verdadeira homenagem, o "bôlo" da "Sapoti", que certamente ficou para abrilhantar ainda mais as festas da Independência da República Dominicana.

COMANDOS APREENDEM CAMINHÕES

Nada menos de 15 caminhões foram apreendidos na semana passada, — em plena rua, pelos comandos fiscais da Secretaria de Finanças — Transportavam cargas sem as devidas notas fiscais.

Caso os proprietários não paguem as multas previstas, os caminhões serão removidos para o Estádio do Maracanã. Os comandos, que agem próximo às barreiras, visam com esta "blitz" coibir o trânsito ilegal de mercadorias de um Estado para outro.

DC chamou atenção para o problema da Escolinha de Arte

— "A campanha que vem sendo realizada pelo DIARIO CARIOCA no sentido de impedir que a Escolinha de Arte seja obrigada a encerrar suas atividades, tem chamado a atenção de educadores e artistas e, melhor ainda, dos poderes públicos para a solução do problema. Isso mostra a fôrça da imprensa quando luta por causas justas como essa".

Estas as declarações feitas ontem ao DC por Augusto Rodrigues, criador e animador da Escolinha de Arte do Brasil, conhecida no mundo inteiro por suas extraordinárias experiências pedagógicas e que está ameaçada de fechar em consequência de um mandado judicial de despejo.

MERECE APÔIO

A reportagem ouviu ontem mais alguns depoimentos de pessoas que, conhecedoras do trabalho realizado pela Escolinha, se revoltam com a possibilidade do encerramento de suas atividades.

A teatróloga Heloisa Maranhão declarou-nos: — Considero essa ameaça como um grande absurdo. A Escolinha de Arte é um grande empreendimento educativo e de grande benefício para qualquer país. Caberia aos poderes públicos amparar imediatamente o estabelecimento, defendendo a cultura e o preparo artístico para as gerações futuras.

D. Dinorah Vital Brasil, diretora do primário do Colégio Bennett, disse-nos: — E' lamentável o que ocorre por ser de muitos méritos a Escolinha de Arte do Brasil no que toca ao aspecto social e educativo.

Prepara as crianças

— A Escolinha tem um significado especial no meio artístico brasileiro — declarou-nos o conhecido desenhista e gravador Poty — porque através de seus métodos prepara as crianças para, pelo menos, se tornarem sensíveis à arte. Não devemos nos preocupar, apenas, com a formação de artistas; é importante também a educação daqueles que virão formar o público de arte de amanhã.

Cientistas famosos estudam o curare usado pelos índios

— Não podemos fiar-nos no que já existe escrito sôbre a etnografia do curare, pois a índole do índio é para enganar, para guardar segrêdo, e os pesquisadores de antes não davam importância a minúcias que hoje são preciosas. E' necessário enviar um pesquisador do Museu Nacional à região da fronteira com a Colômbia, a fim de fazer novas verificações — esta a sugestão apresentada ontem pelo professor Melo Carvalho, na primeira sessão do Simpósio Internacional sôbre o Curare.

Uma exposição sôbre o emprêgo de veneno de rã por duas tribos indígenas da Colômbia, veneno êsse que provoca também a paralisia; o emprêgo do curare pelos índios da Amazônia; a preparação do curare indígena e a dificuldade de encontrar as cabaças que contenham o veneno, foram os outros temas debatidos ontem no Museu Nacional, na Quinta da Boa Vista, onde se instalou o citado Simpósio.

CIENTISTAS

A sessão, presidida pelo professor Lindor Brown, catedrático da Universidade de Londres, e secretariada pelos professôres Lauro Solero e Carlos Chagas, contou com a presença de três prêmios Nobel (professôres Heymans, Houssay e Karrer) e dos professôres Mac Intyre, Olimpio

(Conclui na 11ª pág.)

Horário de emergência da Central

Em obediência ao horário de emergência determinado pela administração da EFCB, os trens paradores de Deodoro circularão diretos entre 16 e 20.30 horas, parando somente em Cascadura e Engenho de Dentro, enquanto os de volta (também de Deodoro) circularão diretos das 4.10 às 8.22 horas, parando também naquelas estações.

O horário de emergência da Central, que teve início à zero hora de domingo passado, perdurará até o próximo dia 12, a fim de permitir a execução de serviços de reparação da rêde elétrica.

Multadas cem casas comerciais pela COFAP em 48 horas

Cêrca de 100 autuações contra estabelecimentos comerciais infratores, foram verificadas nas últimas 48 horas, nesta Capital, em "blitz" realizada pelos agentes do Departamento de Fiscalização da COFAP.

Em dois casos — um dêles na Drogaria Pirajá — os fiscais da COFAP encontraram resistência por parté dos comerciantes, fazendo-se necessária a presença de uma radiopatrulha, a fim de obrigar o comerciante à pagar a multa.

OS QUE RESISTIRAM

Os infratores que resistiram a autuação foram os seguintes: Alfredo Pinto, da Panificação e Confeitaria Sublime, na Avenida Copacabana, 1.202, que não sòmente vendia mercadorias majoradas, como ainda opôs dificuldade a ação dos fiscais e recusou exibir documentos, sendo necessária a presença da Rádiopatrulha para que fôsse possível o trabalho da Fiscalização. O comerciante Alfredo Pinto foi autuado por: majoração, estôrvo, fraude e sonegação de documentos. O Presidente da COFAP aplicou multa de Cr$ 33.000,00 (duas autuações); Drogaria Pirajá, na Rua Visconde de Pirajá, cujo proprietário, Luís Corso foi autuado por falta de etiquetagem de preço, estôrvo. Foi necessária a presença da Rádiopatrulha, também, para que o negociante, que havia iniciado desacato aos fiscais, se submetesse à Fiscalização. Em ambos os casos atuou a turma chefiada pelo fiscal Sidnei Régis. Foi aplicada a multa de Cr$ .... 10.000,00 ao infrator.

Arroz e feijão mais barato vão comprar os cariocas

Arroz amarelão e feijão preto serão vendidos, em breve, nas feiras-livres do Rio, aos preços de 18 e 12 cruzeiros o quilo, respectivamente — informou ao DC o coronel Frederico Mindelo. O Presidente da COFAP fôra a Goiás em busca de gêneros para abastecer o mercado carioca, tendo regressado ontem, deixando na sua retaguarda, com ordem de partida, o primeiro combôio de uma série carregado daqueles cereais.

Êsse primeiro comboio compõe-se de 15 caminhões, com dez toneladas de tara cada um (cêrca de 300 sacos), o que representa, aproximadamente, um total de 4.500 sacos, os quais deverão chegar a esta capital até sexta-feira, gastando uma média de três dias de viagem. Procede quase tôda a carga de Anápolis e circunvizinhança.

ARROZ GAÚCHO TAMBÉM

Informou ainda o Presidente da COFAP que, de outra parte, tem assentado com o IRGA (Instituto Riograndense do Arroz) o fornecimento de todo o seu excedente de arroz de primeira (bleu-rose e japonês), para Rio e São Paulo. Êsse arroz será vendido à COFAP pelo preço de custo ao IRGA, acrescidas as despesas de transporte.

Moinhos beneficiadores

Em Goiás, o coronel Mindelo participou dos entendimentos que estão sendo realizados ali pelos membros do próximo Congresso de produtores ruralistas, a se realizar em Marilia. E como contribuição da COFAP à campanha que desenvolve em favor da melhoria do abastecimento daquela imensa região, assegurou a construção imediata de dez usinas beneficiadoras de arroz, o que representa um importante auxílio da parte do Govêrno Federal.

SALÁRIOS SEM MAJORAR O AÇÚCAR

Um prazo até 15 de setembro próximo para que os usineiros lhes concedam aumentos salariais que variam de 15 a 50%, foi dado pelos trabalhadores na indústria do açúcar, reunidos ontem em assembléia na sede de seu Sindicato.

Deliberou a assembléia que, se até a data marcada, não fôr solucionado o impasse, será decretada a greve, devendo antes ser divulgado um manifesto repudiando a proposta dos empregadores, que condiciona o aumento dos salários à majoração do preço do açúcar.

Intromissão do Estado é estudada

A excessiva intromissão do Estado no campo econômico foi posta em cheque na VIII Reunião Plenária do Consêlho Interamericano de Comércio e Produção, que acaba de realizar-se na Argentina, como preliminar da próxima reunião de Ministros da Fazenda, marcada para o dia 15, em Buenos Aires.

Segundo o sr. Zulfo de Freitas Mallmann, representante da delegação brasileira, o tom geral das recomendações foi no sentido de alertar os governos quanto à exagerada intervenção estatal, procurando mostrar que o Estado tem esferas de competência que lhe são próprias e fora das quais sua ação é menos eficiente do que a da livre emprêsa.

SIMPÓSIO SÔBRE O CURARE

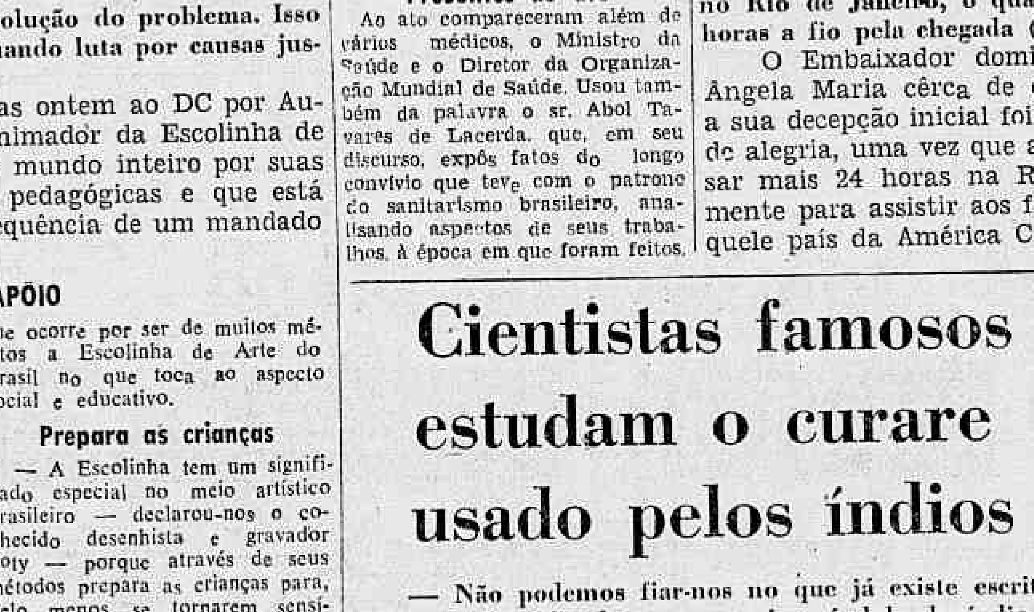

Flagrante da inauguração do Simpósio Internacional sôbre o Curare, realizada no auditório do Ministério da Educação e Cultura, quando falava o ministro Clovis Salgado

Alegando variações banqueiros rejeitaram convite

Alegando a inexistência de representação nacional e que as condições econômicas são as mais variáveis em todo o país, os banqueiros reiteraram sua negativa de participar de uma mesa-redonda com os bancários, a convite do Ministro do Trabalho.

Por sua vez, os bancários continuam se movimentando, tendo ontem as comissões estaduais apresentado relatórios sôbre seus trabalhos, que deverão ser distribuidos a tôdas as entidades da classe bancária do país.

COM O PREFEITO

Hoje, uma comissão de bancários visitará o prefeito Negrão de Lima e o líder da Maioria na Câmara, a fim de lhes solicitar apoio para o movimento. Outras reuniões serão realizadas na sede do Sindicato dos Bancários, a fim de preparar a classe para o caso da deflagração de uma greve.

Expirar o prazo

Falando à reportagem do DIARIO CARIOCA, o sr. Uberto Pinheiro, Presidente do Sindicato dos Bancários, declarou que serão usados todos os meios para a realização da mesa redonda nacional, até que o prazo de 15 dias, concedido pela classe, se expire, quando, então, em nova assembléia, serão decididos os rumos a serem tomados pela campanha.

AERONAUTAS: ELEIÇÕES ATÉ O DIA 9

O Sindicato Nacional dos Aeronatas apela para a classe, no sentido de comparecer em massa às urnas, para a eleição da nova diretoria do Conselho Fiscal.

O prazo para a votação se esgotará no próximo dia 9, sexta-feira, estando as urnas espalhadas pelos aeroportos do Galeão, Santos Dumont, Belo Horizonte, São Paulo, Belém e na própria sede do sindicato.

SKELTON NÃO FÊZ COM FILHO PUBLICIDADE

NOVA IORQUE, 5 (Condensado da UP e FP para o DC) — Acusado por um jornal escocês de estar se valendo da doença do filho para sua publicidade pessoal, o comediante Red Skelton interrompeu a viagem que fazia à volta do mundo, em companhia de seus filhos, retornando hoje a esta cidade.

— As viagens à volta do mundo não foram feitas para crianças doentes — disse Skelton, depois de observar que seu filho Richard estava muito saudoso dos amigos, fato que contribuiu para a sua volta antecipada aos Estados Unidos, de onde não mais pretende sair.